elCarrer

SETMANARI D'INFORMACIÓ LOCAL DE PETRER

www.diarioelcarrer.es

DEL 6 AL 12 DE MAYO DE 2016 ■ ANY XXXVI ■ Nº 1115 ■ 1€

Pasión festera

Especial Institucional
Fiestas Moros y Cristianos 2016

SERVICIOS SOCIALES SE REFUERZA

LA PROMOCIÓN DE LAS FIESTAS, A DEBATE

APROBADAS LAS "INVERSIONES FINANCIERAMENTE SOSTENIBLES"

EL FÚTBOL SALA PETRER CADETE, CAMPEÓN DE LIGA

HISPANITAS PETRER BUSCA EL TÍTULO LIGUERO ANTE MARNI

ESPECIAL CARGOS FESTEROS ESTUDIANTES Y BERBERISCOS

AUTOSERVICIO

auto-servicio tista
C/ Prim, nº 11. Tfno: 965 370 836-PETRER

TAPERÍA

Tapería CAMPA
DESAYUNOS COMIDAS CENAS
caña+tapa 1,50€
Tfno: 966 319 073
Comparsa ESTUDIANTES, nº6

CAFETERÍA

DORIA
CAFÉ y DESAYUNOS
Virrey Poveda, 14 • T. 661 564 896 • PETRER

SEGURIDAD

R&S NEPTUNO, S.L.
Extintores
Cajas fuertes
Cerrojos de Seguridad
Protección Laboral
Pablo Iglesias, 100 B
Telf. 965 39 36 26 • ELDA

CERVECERÍA

Cervecería Del Barrio
ESPECIALIDAD EN:
PULPO
BRAVAS BARRIERAS
SEPIA REBOZADA
C/La Hoya, 4 - Petrer
622 812 874

MOTOCICLETAS

MOTOS J.L. AMORÓS
Servicio Taller y Venta
GRUPO BOXER
C/. Constitución, 88 • Telf.: 96 537 72 53
PETRER

PUBLICIDAD

DEMANDAS - OFERTAS
diarioelcarrer.es
consulta todas las ofertas de empleo on line

MOBILIARIO

J&C
Telf.: 865 684 442
Móvil 654 342 292
Filólogo Sanchís Guarner, 6 A
03610 PETRER - Alicante
mobiliario · interiorismo · decorado · tapizado

FLORISTERÍA

Floristería Naturaleza Tropical
Paqui Planelles Poveda
Gabriel Payá, 32 - 03610 PETRER (Alicante)
Tels. 96 537 01 84 - Part. 96 695 12 76
Especialidad en composiciones florales
BODAS
FUNERARIOS
REGALOS
COMUNIÓN
TODO TIPO DE EVENTOS
ENVÍOS A DOMICILIO

TALLER AUTOMÓVIL

Talleres Pintoret, s.l.
Mecánica en general, Revisión I.T.V.
Puesta a punto
Los Toreros, 3 - Fax 96 538 57 21
C/. Aragón, 32 - Tel. 96 538 57 21
ELDA

AUTOTALLERES

AUTOTALLERES PETRER
MECÁNICA
ELECTRICIDAD
SERVICIO RÁPIDO
PRE ITV
C/. Sax, 25, esquina c/ Norte (frente petanca Petrer)
PETRER
Tfno. y fax: 96 695 02 73
e-mail: auto_talleres_petrer@hotmail.com

RESTAURANTES

NARANCO
Calle Nueva, 28 (CASINO DE ELDA)
Naranco_rest@hotmail.com - 965385968
Facebook.com/naranco.restaurante
www.restaurantenaranco.com

CERVECERÍA

Cervecería ENRIQUE
C/Comparsa Marinos, 15
03610 Petrer - Alicante
Telf. 966 311 025

PUBLICIDAD

Envía tus fotos a través del whatsapp de Radio Petrer
693 016 497
@Diarioelcarrer
RADIO PETRER 107.2

TIENDA DE AGUA

La Tienda del Agua
Confiemos el servicio del agua mineral y descargue el volumen de su compra habitual, llamando al teléfono 607 241 113
POLÍGNO SALINETAS, c/ Carrasqueta, 13 • PETRER

PELUQUERÍA

PELUQUERÍA DE CABALLEROS Y SEÑORAS
NOUNO + Belen
Avda. de Elda 97 • Tel. 966 319 391

PIENSOS Y MASCOTAS

síguenos en:
mascotas dama
VENTA DE MASCOTAS
ALIMENTACION
Y COMPLEMENTOS
www.mascotasdama.com
C/ Filólogo Sanchís Guarner, 8 - 03610 PETRER (Alicante)
Tel. 965 37 47 72 - Email: info@mascotasdama.com

CERVECERÍA-CAFETERÍA

MARALVA
CERVECERIA CAFETERIA
Avda. Reina Sofía - frente al IES Paco Mollá
Telfs. 655 637 467 - 966 31 26 70. PETRER

PUBLICIDAD

diarioelcarrer.es
toda la información actualizada

CERVECERÍA

MIRADOR
cervecería
DESAYUNOS, ALMUERZOS, APERITIVOS Y CENAS
C/ Colla el Terrós, 2 - PETRER (Alicante) Tel.: 622 241 794

FONTANERÍA

fontanería SANTI
FONTANERÍA EN GENERAL
Virrey Poveda, 20 - 03610 PETRER
Móvil: 626 951 724

PUBLICIDAD

CULTURA
Agenda Cultural
diarioelcarrer.es

SANEAM. Y FONTANERÍA

VENUS
Exposición y Venta:
C/. Villafranqueza, 3 • PETRER
Tel/Fax 966 951 239 - 650 37 07 01
Taller: C/. Venus, 17 • Tel. 619 10 14 97 • ELDA

HIERROS Y ALUMINIO

HIERROS Y ALUMINIOS
Abellán s.l.
Carpintería Metálica en Hierro y Aluminio
Automatización
C/. Chile, 13 • Tel. 96 537 48 05 • PETRER

CAFETERÍA

Malú
CAFETERÍA - HELADERÍA
PLAZA PABLO IGLESIAS, BAJO
03610 PETRER (ALICANTE)
TELF. 619 866 347

PUBLICIDAD

DEPORTES
Radio Petrer 107.2

MASCOTAS

MI MASCOTA
ALIMENTACIÓN · COMPLEMENTOS · PELUQUERÍA · PLANTAS
SERVICIO A DOMICILIO
LUNES A VIERNES 09:00 - 14:00 / 17:00 - 21:00
SÁBADO 09:00 - 14:00
Calle Castilla, nº 21 Tel. 96 684 77 80
03610 - PETRER Móvil. 636 82 62 50

CHURRERÍA

CHURRERÍA - BAR
Desde 1949
Mónaco
C/ Brigadier Algarra, s/n
Tel.: 965 37 66 27

Tengo luz, curo, voy a casa. El que me necesite que me llame.
Paco - Petrer
Tel. 633 229 777

SE VENDE
Piso económico en la zona de la FICIA de Elda. Arriba del supermercado CONSUM.
Tel. 625 213 635

SE VENDE
Plaza de garaje en el edificio Caylu, junto a Correos. Preparado para poderlo cerrar.
Tel. 615 933 739

SE ALQUILA
Para cuartelillo dos locales de 200 mts, con luz y agua en la calle Petrola, 5. Zona de San Crispín. Precio a convenir.
Tel. 666 465 226

EL ZOCO

programa radiofónico de ofertas de empleo, ventas, alquileres, pérdidas, etc.

Tel. 965 370 506 · Fax 965 375 462

RADIOPETRER 107.2

El anuncio se emitirá en horario exclusivo de 9:30 a 10 horas, de lunes a viernes

Inserta tus anuncios online y consulta las ofertas y demandas al instante en:
diarioelcarrer.es

SUMARI

4 REPORTAJE
6 NOTICIAS
8 DE TAPAS CON...
10 ESPECIAL FIESTAS
12 ENTREVISTA ALFONSO LACASA
15 ENTREVISTA IRENE NAVARRO
16 ESPECIAL ESTUDIANTES
18 ESPECIAL BERBERISCOS
24 TRAJES NUEVA CONFECCIÓN
26 ENTREVISTA VICENTE ESCOLANO
29 QUÈ PLANTEM?
30 DEPORTES
32 CONTRA-PORTADA

La imagen

El periodista petrerense y excolaborador de Radio Petrer y el semanario El Carrer, Andrés Maestre, recibía el pasado martes, 3 de mayo, Día Internacional de la Libertad de Prensa, el reconocimiento de la Diputación Provincial por el programa Notícies 12 de 12TV durante un acto institucional conmemorativo de esta efeméride.

La frase

"A San Bonifacio le pido que nos acompañe como siempre lo ha hecho, que aporte felicidad a los festeros y vecinos de Petrer para que disfruten de estas Fiestas y que el tiempo nos acompañe"

VICENTE ESCOLANO
Presidente U.F.

PRECIO: 1 EURO Setmanari d'informació Local · Mitjans de Comunicació Municipals
Any XXXVI · **Nº 1115** · Del 6 al 12 de mayo de 2016 · **www.diarioelcarrer.es**
Edita: Radio Petrer, S.L. Avda. Guirney, 9 B
Tel. 965 377 572 - 966 955 065 - 965 370 506
especiales@radiopetrer.es · 03610 Petrer (Alicante)
Direcció: Luis Rico Navarro
Redacció: Amparo Blasco Gascó, Maite Román Cano y Santiago Andreu
Traducció: Jordi Jiménez
Imprime: Azorín Servicios Gráficos Integrales
Administració i Publicitat: Paqui Pérez, José Carretero i Juan Andréu
Depòsit Legal: A-53-1980

EDITORIAL elCarrer

SETMANARI D'INFORMACIÓ LOCAL DE PETRER

"Super-Especial" Festero

El Semanario El Carrer, dentro de la política de renovación profunda de contenidos que estamos llevando a cabo en este 2016 para mejorar el servicio que ofrecemos a nuestros queridos lectores, está preparando para el viernes 20 de mayo un trabajo inédito, nunca antes publicado en Petrer por sus características. Se trata de un **"SUPER-ESPECIAL" DE LAS FIESTAS DE MOROS Y CRISTIANOS 2016**, de unas dimensiones extra-grandes (28x37.5CM), que tendrá **168 PÁGINAS A TODO COLOR**.

Nuestro objetivo no es otro que mostrar a través de las instantáneas que realizará nuestro fotógrafo colaborador, Juan Miguel Martínez, acompañado por un espectacular diseño gráfico de José Cano, el desarrollo de las Fiestas de manera cronológica, acto por acto. Pese a no estar dentro de la programación del 12 al 16 de mayo, también incluiremos el Desfile Infantil para que los "peques" no se queden fuera y tengan su cuota de protagonismo. Sacaremos a todas las filas y a todos los festeros sin excepción, algo que nunca antes se ha visto de los Moros y Cristianos de Petrer, ni tan siquiera en las revistas oficiales que se editan anualmente de manera específica. También se le dará contenido a la "otra fiesta", es decir, a lo que ocurre en el pueblo y sus cuartelillos entre acto y acto, cuando el festero se va de ruta y comparte momentos sublimes con el resto de la gente.

Se trata de un proyecto muy costoso, en lo económico y en lo humano, pero que pensamos merece la pena poner en marcha por primera vez. De momento, a nivel de patrocinio hemos pulverizado todos los registros precedentes y sólo queda que el producto guste al lector y éste deposite la confianza, una semana más, en EL CARRER, como ha hecho siempre. Lo sabremos el próximo día 20, cuando este "SUPER-ESPECIAL" salga a la venta.

Un saludo a todos

Llegan los refuerzos a los Servicios Sociales

CB
PROYECTOS
REFORMAS
EQUIPAMIENTO
Construbateig
C/ Maestro Bartolome Maestre, 3
03610 PETRER - Alicante
Tel. y Fax 966 95 06 64
info@construbateig.es

PODEMOS
desitja al poble de Petrer
unes bones festes de
Moros i Cristians
2016

El concejal de Servicios Sociales, Javier Martínez, rinde cuentas de las gestiones realizadas para incrementar recursos y cumplir así el lema de "las personas son lo primero". Anuncia que pronto llegará a los ayuntamientos el borrador de la nueva Ley para los Servicios Sociales

El concejal de Bienestar Social, Javier Martínez, ha rendido cuentas del trabajo hecho tras el anuncio llevado a cabo en el pleno en el que se aprobó el presupuesto de 2016. Dijo que esta concejalía implementaría sus recursos para ofrecer una mejor calidad de vida a los vecinos y vecinas de Petrer que más lo necesitan. Para este concejal, ese anuncio se ha convertido en una realidad ya que, desde febrero, el servicio municipal de atención a la Dependencia se mejoró con la incorporación de una persona a media jornada y a la que se pretende poner a jornada completa en las próximas semanas, además de la educadora social que ha empezado en abril con un programa de inserción social y trabajo directo con las familias. Finalmente, ahora, en mayo, habrá una trabajadora social más para equipo base de Servicios Sociales.

Para Javier Martínez, el cambio de criterios ha conseguido llegar a más familias teniendo en cuenta que no solo se dispone de más recursos humanos sino también económicos. Concretamente hay 25.000 euros más que se han repartido en nuevas familias receptoras. Además, también ha hablado de la medida lanzada por la Consellería de Vivienda contra la pobreza energética que ha paliado, en gran medida, la carencia de muchas familias respecto a los suministros de luz, agua y gas. Y finalmente, las mejoras y reformas acometidas en el Centro de Día de Menores para que los quince niños y niñas que asisten a este centro estén en mejor.

El objetivo a medio y largo plazo marcado por Javier Martínez, junto al resto del equipo de gobierno, es aumentar esfuerzos en intervención con las familias y, en colaboración con la concejalía de Educación, trabajar desde los centros educativos los conflictos con menores como medida preventiva contra el absentismo escolar, así como reforzar la actuación en materia de prevención de conductas adictivas.

Objetivos futuros

Finalmente, Martínez ha comunicado que el pasado sábado 30 de abril en Valencia asistió en calidad de Primer Teniente Alcalde a las jornadas organizadas por la Consellera de Igualdad y Políticas Inclusivas, Mónica Oltra. Bajo el lema, "Municipios que rescatan personas", se desgranó la política que se está llevando a cabo a nivel autonómico y cuáles serán los cambios a corto, medio y largo plazo. Según Oltra, y los ponentes de las jornadas, Sandra Casas y Alberto Ibáñez, Secretaria de Autonomía y Dependencia y Secretario Autonómico de Igualdad, respectivamente, afirmaron que el punto de mira está en la potenciación de los servicios municipales con un cambio de modelo que pase de un servicio asistencial a un servicio multidisciplinar que llegue a cubrir toda la necesidad de la población y la intervención que se tiene que hacer con las familias, cuestión que se reflejará en una nueva Ley de los Servicios Sociales en la Comunidad Valenciana y podría dar lugar a que estos servicios municipales tuvieran terapeutas ocupacionales, psicopedagogos u otros especialistas, ahora inexistentes. En definitiva, hacer una intervención que permita llevar a cabo una inserción laboral y social de las familias que más lo necesiten en nuestra población. Tal y como informaron en las Jornadas, el borrador de la nueva Ley que regule los Servicios Sociales ya está redactado y próximamente lo harán llegar a los ayuntamientos de toda la Comunidad Valenciana a fin de que puedan hacer sus aportaciones. En definitiva, lo que reflejaba todo lo declarado por este concejal, según apuntó, es que para el equipo de gobierno lo primero son las personas y no los bancos y que aquella prioridad anunciada en su día se está materializando.

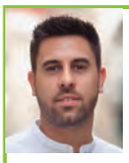

JAVIER MARTÍNEZ
Concejal de Servicios Sociales

La nueva Ley de los Servicios Sociales en la Comunidad Valenciana aboga por un cambio de modelo pasando de un servicio asistencial a un servicio multidisciplinar

MASIÁ electrònica
C/ Leopoldo Pardines, 27 • 965370106
REPARACIÓN DE:
• TV Plasma, LCD, LED
• Equipos de Sonido
• Ordenadores, Tablets, Teléfonos, Consolas
• Car-Audio, Manos Libres
• Antenas TV/Sat
*presupuesto sin compromiso
OFERTA MOROS Y CRISTIANOS
SONIDO PROFESIONAL:
2 Bafles 10"+1 Etapa 200W.
325.00 €
ACOUSTIC CONTROL

El pleno aprueba las "Inversiones Financieramente Sostenibles"

El pleno del mes de abril dio luz verde a una modificación de crédito para presupuestar las "Inversiones Financieramente Sostenibles" y a la propuesta de nombrar Hijo Predilecto a Antonio Payá Juan

Imagen de una sesión plenaria

El pleno del pasado mes de abril, por unanimidad, aprobó una modificación de crédito de cerca de 900.000 euros que va a permitir presupuestar las actuaciones incluidas en la primera fase de las "Inversiones Financieramente Sostenibles". Son un total de 16 actuaciones, tres de ellas propuestas por los diferentes grupos de la oposición como la limpieza y acondicionamiento de un solar de la calle Las Almas por parte del PP; la instalación de juegos infantiles adaptados en los parques a sugerencia de Ciudadanos y un proyecto de adaptabilidad de las calles planteado por "Sí PODEM". Del resto cabe destacar la inversión de más de 310.000 euros para diferentes actuaciones en instalaciones deportivas, 120.000 euros para renovación del alcantarillado y 80.000 euros para el asfaltado de calles.

También por consenso se aprobó la propuesta de nombramiento de Hijo Predilecto de Petrer a favor de Don Antonio Payá Juan así como el Reglamento Interno de la Comisión Municipal de Vivienda y una modificación puntual de la Ordenanza de Policía de la Edificación que regula las instalaciones de cableado en las fachadas. Otros puntos aprobados por unanimidad fueron la información pública de una modificación puntual del PGOU para evitar que en las partidas rurales del término municipal de Petrer se puedan construir macro-urbanizaciones; la cesión al Ayuntamiento para su uso gratuito de la segunda plata de un edificio, ubicado en el Paseo de la Explanada por parte de la Generalitat Valenciana.

En cuanto a las mociones la presentada por "Sí PODEM" en la que se instaba al Ayuntamiento a que se adhiriese a la Red de Ciudades por la bicicleta salió adelante gracias a los votos de todos los grupos municipales excepto el del PP que se abstuvo. Mientras que la del PSOE en defensa de la Sanidad Universal, que también fue firmada por EU y Compromís, contó con el respaldo de los grupos del equipo de gobierno y de "Sí PODEM" pero PP y Ciudadanos se abstuvieron.

El 9 de mayo comienza la matriculación

Educación prevé que 299 niños de 3 años podrán tramitar la solicitud en los centros públicos de Petrer hasta el 19 de mayo

La concejalía de Educación ha comenzado esta semana a realizar el reparto de las cartas con toda la información relativa a la matriculación para el próximo curso escolar. Está dirigida a los padres y madres con hijos e hijas de 3 años. Según el censo son un total de 299 y el plazo establecido para iniciar el proceso es del 9 al 19 de mayo, también para las escuelas infantiles. La concejala, Silvia Rodríguez, ha aconsejado que los impresos se cumplimenten de forma telemática en la página web de la Consellería de Educación y que la copia sea presentada en el centro educativo que se solicite como primera opción. La documentación a aportar será la solicitud, fotocopia del DNI del padre, madre o tutor, fotocopia del libro de familia, anexo de renta de la unidad familiar, y algunos otros documentos más específicos como por ejemplo si la madre está en gestación del tercer hijo, si se es familia numerosa o monoparental. Por otra parte ha informado de la bajada de la ratio en Infantil que muy probablemente se establezca en 25 alumnos por aula y también la de preescolar que de 20 podría pasar a 18.

BREVE

Campaña de concienciación

"Evita el marrón, no es barata la sanción" es el lema de la campaña que va dirigida a los dueños de mascotas .

La concejalía de Salud ha dado cuenta de la campaña informativa que va a iniciar para concienciar a los dueños de mascotas de la necesidad de cumplir la ordenanza de tenencia de animales para una mejor convivencia y evitar así conflictos vecinales. Sobre todo se ha referido a las defecaciones de perros en las aceras, parques y lugares públicos cuyo incumplimiento puede conllevar sanciones de hasta 600 euros.

Polémica por la promoción de las Fiestas de Moros y Cristianos

El concejal de Ciudadanos y la delegada de Turismo se desmienten mutuamente

El portavoz de Ciudadanos, Víctor Sales, ha criticado que se haya perdido la oportunidad que brindó el diputado provincial de Turismo, Eduardo Dolón, para promocionar las Fiestas de Moros y Cristianos. Según este concejal, el diputado vino para dar las claves al Ayuntamiento y promocionar las Fiestas pero lamentaba que la concejala de Turismo no hubiera hecho nada para fomentar las fiestas en honor a San Bonifacio escudándose en que tiene que ser la Unión de Festejos la que se encargue de este cometido porque el consistorio solo colabora. También habló de la nula publicación de noticias festeras en la página web del Ayuntamiento. Éstas empezaron a aparecer el viernes a raíz de la pregunta y quejas formuladas por este portavoz en la sesión plenaria del pasado jueves. Maestre ha desmentido la versión de Sales y dice que es una interpretación errónea. La responsable de Turismo ha señalado que desde la reunión con Dolón en Petrer la primera semana de marzo hasta ahora se han dado más pasos. El 8 de abril participó en una reunión celebrada en la Diputación Provincial en la que se informaba de la línea de subvenciones que se pondrían a disposición y que las bases para solicitarlas estarían publicadas dos semanas después como así sucedió. El día 27 de abril, un día antes del pleno, ya disponía de esas bases y por tanto, la materialización de las claves promocionales anunciadas por el diputado en Petrer se están dando.

Marcha por la Dignidad

Imagen de la rueda de prensa

El Movimiento 22 M hace un llamamiento a la participación en la Marcha por la Dignidad Comarcal del día 7 de mayo

El Movimiento 22 M ha convocado el próximo sábado 7 de mayo una nueva Marcha de la Dignidad en la que participan y apoyan Izquierda Unida, Compromís, Podem y la Plataforma de Afectados por la Hipoteca Elda-Petrer. La Marcha comarcal tendrá dos puntos de salida y un único lugar de encuentro. Una partirá de Elche y la otra saldrá de Villena. Entrarán ambas en Petrer y se unirán en la Plaza de América. Entre las reivindicaciones, la Marcha exige no pagar la deuda a los bancos por entender que es ilegal, ilegítima y odiosa o estar contra la Europa del Capital, entre otras.

Taller de lectura para conocer la poesía de Paco Mollá

Comienza el Taller de Animación Lectora dedicado a la poesía de Paco Mollá. Participa todo el alumnado de Primaria

Cultura y la Asociación "Conta 3" inician el Taller de Lectura "Paco Mollá, poeta". Esta actividad busca la promoción de la lectura entre los escolares de Primaria de todos los colegios de Petrer y a la vez difundir la poesía de Paco Mollá gracias a la lectura del libro titulado ¿Por qué no vienes conmigo?, editado por Caixapetrer. Tal como ha comentado Luis Abad, miembro del colectivo, el proyecto comenzó su andadura en noviembre con varias visitas por las aulas de los colegios en las que se planteó a los niños un "trueque poético". En él se les daban poemas de Paco Mollá para intercambiarlos con sus familiares por poemas populares y tradicionales. Con esto se ha realizado un libro gigante donde están presentes esos poemas que forman parte de la tradición de Petrer y que se han obtenido gracias a la colaboración de los niños de la localidad. Este libro estará las próximas semanas en las bibliotecas de Petrer con el fin de que se puedan conocer todos los poemas tradicionales obtenidos. El Taller de lectura comenzó el día 3 y se llevará a cabo hasta el 11 de mayo en el Forn Cultural. Del 19 al 31 de mayo será en el Centre Cultural.

Dori Andreu Beltrán

"Profesora de Danza clásica y española"

Dori Andreu rebosa simpatía por los cuatro costados y mantener una conversación con ella resulta una delicia. Trabajadora incansable y extremadamente perfeccionista en lo que hace, en Petrer la conocemos todos por su trayectoria como docente en el mundo de la danza clásica y española. A través de esta conversación, hemos querido conocer un poco más sobre ella, tanto a nivel personal como profesional y nos ha desvelado muchas cosas que hasta ahora desconocíamos.

¿Lo de la danza te viene de familia?
No, no tengo ningún antecedente. Cuando era niña, en mi cole que era el de las Carmelitas, se daba mucha gimnasia rítmica y había muchas actividades de baile y a mí me encantaba. De hecho siempre estaba inventándome coreografías que luego escenificaba delante de mis primos. Pero como no había ninguna academia de baile, ni en Petrer ni en Elda, acabé refugiándome en la gimnasia rítmica.

¿Cómo te las arreglaste para seguir bailando?
Mira, cuando pasé al instituto seguí yendo a dar clases en las Monjas como exalumna con las profesoras Mª Luisa, Marga y Reme. Después estuve en el gimnasio "Dojo Kan" donde una chica de Alcoy daba clases de baile moderno, aunque yo lo que quería era dar ballet. Fue la época en la que terminé COU y opté por presentarme a las pruebas de INEF, pero al final no las hice porque a mí lo de correr no me va. Entonces comenté a mis padres que quería formarme en el mundo de la danza y ellos, en un principio, me dijeron que eso no era ninguna carrera pero accedieron y fuimos a parar a una academia de Alicante donde estaba Raquel Alarcón que era una exbailarina profesional y allí me quedé.

> "Desde hace 14 años trabajo como modelo de pies, del número 38, en la fábrica de Lito

¿Entonces ya tenías 18 años y en la danza se empieza mucho antes no?
Sí pero por la gimnasia rítmica que había hecho tenía mucha elasticidad y buen oído para la música. Todo esto me sirvió para comenzar. Tenía tantas ganas que en cinco años me saqué las carreras de danza clásica y española. Aprendí muchísimo de Raquel que ahora ha cumplido 80 años. Recientemente, las que son ahora mis alumnas, le hicieron una entrevista con motivo del 25 aniversario de mi academia y fue una gran sorpresa.

¿Cuándo empiezas a dar tus primeras clases?

A mediados de los ochenta, estaba todavía estudiando, llegó el boom de las sevillanas y enseñé a mis amigas a bailar. Luego nos íbamos a los tablaos donde poníamos en práctica lo aprendido, lo pasábamos genial. Pero más en serio me puse cuando Marisa la de "Pichilín" me pidió que enseñara a ella y a un grupo de amigas a bailar sevillanas. Pensé que era una buena manera de sacarme un dinero y acepté. Todavía recuerdo que mis primeras alumnas fueron mi prima Lolabel, que nos dejó el sótano de su casa para dar las clases, Carmen María, Ana la de "Lito", Eva Román, Marisa la de "Pichilín" y sus hijas Carolina y Verónica. Luego el grupo fue creciendo y me tuve que ir a una sala del gimnasio "Dojo Kan". La voz se fue corriendo por el pueblo y también terminé impartiendo clases en el colectivo de las Amas de Casa con el que tengo muy buena relación. Como curiosidad, te diré que también di clases en el cuartel de la Guardia Civil de Alicante por mediación de una amiga.

¿Y llegó el momento de abrir la academia?
Con el tiempo, el número de alumnas fue creciendo y en la calle País Valencià teníamos una casa vacía y decidí en abrir la academia en el curso 1989/90. Aunque los festivales comenzaron tres años antes. El primero, lo hicimos en el Hogar del Pensionista y fue sólo de sevillanas.

Después de 31 años enseñando, ¿Cuál ha sido la evolución?
Pues a nivel de alumnos ha sido impresionante pero yo, trabajando con las niñas, he aprendido a enseñar. Soy muy perfeccionista, me gusta que vayan todas muy iguales y los detalles los cuido al máximo. Luego en mi vida privada no lo soy tanto.

¿Algunas de tus niñas ha llegado a dedicarse a la danza?
He tenido alumnas muy buenas y con grandes condiciones pero no todas deciden seguir bailando. Las que se han formado y se siguen formando a nivel profesional son María Morán, Cayetana, Teresa, Chari, un chico que se llama Darío y también está mi hija Eva que este año cursa 6º en Murcia.

TAPA (ART I RAÏM) Cerveza Balate con zamburiñas con salsa de vieira

Cerveza artesana para el público más gourmet que se produce en Vilassar de Mar (Maresme, Barcelona). Elegimos la receta Ter por ser suave y ligera. Su aroma y carácter sencillo firman la esencia de su encanto. Balate se incluye en las cartas de numerosos restaurantes con Estrellas Michelín. Acompañamos con unas zamburiñas con salsa de vieira y aceitunas maceradas con aceite de oliva, cebolla y especias.

A eso iba, ¿de tal palo tal astilla?
Mi hija me tiene entusiasmada. Empezó conmigo a los 4 años. Se le veía gracia desde el principio pero no tenía ninguna pretensión. Yo veía que ella se crecía en el escenario y tenía aptitudes pero en ningún momento la condicioné. Un verano hizo un curso en Novelda con Juanjo Arqués y me dijo que quería irse al conservatorio que hay en Murcia donde los bailarines salen con una gran preparación. Insistió tanto que la presenté al acceso y entró directamente a 2º de profesional.

Fuera de la danza, ¿es cierto que eres modelo de pies?
Sí, desde hace 14 años en la fábrica de Lito trabajo como modelo del número 38. Todo comenzó cuando Ana Poveda, alumna mía y de la familia Lito, nos dijo en la academia que fuéramos porque necesitaban probar unos zapatos para unos clientes ingleses. De un montón de pies que midieron se quedaron con el mío y allí sigo.

¿Cómo te ves en un futuro?
Mejor no pensar en eso pero me veo enseñando hasta que pueda. Cuando sea mayor delegaré en las profesoras que tengo pero, de momento, me encanta lo que hago y lo seguiré haciendo hasta que el cuerpo aguante.

Y llegó Mayo

Francisco Máñez Iniesta

El maravilloso poema de nuestro inolvidable y eterno poeta Paco Mollá, que un día brotó en las raíces dolientes y profundas de su alma, un año más nos abre el pórtico de este luminoso pueblo, inmerso en la contemplación y disfrute de sus días felices.

Y llegó Mayo con su eclosión de rosas.
Con su olímpico sol vivificante.
Con su triunfo de verde lujuriante
Y el palor de sus noches prodigiosas.
Mayo llegó con su eclosión de rosas.

Mayo arribó con las alforjas llenas
De esperanza y amor... a borbotones!
Hechizando sensibles corazones,
Palpitando en el pecho y en las venas.

¡Fuerza inquietante y viva! Un ángel brujo
Lleva sus influencias, cual bandera
Envolviéndolo todo en su alto influjo
(Claro desparramándolo en matices...)
¡Oh, si hallaran los hombres la manera
-En tanta bendición- de ser felices!

Divina fiesta que rompe los moldes del quehacer diario, cuando la brillante batuta del gran músico marque el imparable primer compás musical con aromas de pólvora, rememoraciones históricas. Historia que también es reflexión y reparación luminosa en convivencia con los hermosos sueños rotos del pasado...y del presente que no olvida el futuro.

Fiesta, que es esencia de este pueblo en maravillosa comunión y elevados sentimientos de grandeza histórica. Gracia y lágrimas vivas en el empeño del pueblo en su celebración de Moros y cristianos, que como siempre, transforma a quien la vive y la convive, desde el siglo XV... allá por cuando la soldadesca alumbró a los pueblos con sus funciones de moros y cristianos. Y más tarde, en el año 1614, después de la expulsión, este pueblo fue repoblado por nuevas familias cristianas... y se oficiaron los votos de los nuevos pobladores al dulce y valiente romano Bonifacio Mártir, "el que hace el bien" ... uniéndolo a la tradición de la fiesta de Moros y Cristianos que hermanó y que exaltó los valores de los vencedores y vencidos de esta historia.

¡¡ Ah, nuestra divina fiesta!! Trastorno de vivencias humanas imborrables e irrepetibles...Tiempo de convivencias en este soñado oasis de ilusiones regado con la fragancia de la poesía que ilumina sus brillos ancestrales... Esplendor de días añorados henchidos de fugaces recuerdos de antaño... Fiesta que es algo más que un espacio de contemplación de alegría y belleza. Que también son los cantos del ayer y del hoy que viven suscitando pasiones juveniles y los sabores de felices vivencias y sueños... de amores que pervivirán en los recuerdos del pasado.

Huellas de los ocho siglos de larga vida, que nos dejaron monumentos culturales que todavía hoy asombran al mundo, como la Alhambra de Granada, La Mezquita de Córdoba, Medina Azahara... Marcas de la cultural Hispania Musulmana que irradió al mundo y Europa quedó en deuda con ella. Clamor de culturas que aspira a que la fiesta de Moros y Cristianos sea declarada Patrimonio de la Humanidad. Amén."(Así sea) según el Judaísmo, Cristianismo e Islam.
FELICES FIESTAS, 2016

Gran ambiente en el Día de la Hermandad

Como cada año los "Labradores" celebraron el Día de la Hermandad en honor a San Isidro Labrador. Fue una jornada muy participativa, cargada de alegría y fervor hacia el Patrón de esta comparsa

La jornada comenzó con el disparo de las salvas que dio paso a un Almuerzo Festero en el que no faltaron las gachamigas y el vino. A continuación, la comparsa se dirigió en pasacalle hacia la ermita de San Bonifacio para recoger a San Isidro y trasladarlo a la sede de los "Labradores", en la Plaça de Dalt. Una vez allí, llegó el momento en el que los más pequeños disfrutaron jugando en un castillo hinchable y degustando golosinas mientras se disputaba el Campeonato de Juegos de Mesa.

A mediodía, "les cuadrelles" comenzaron a preparar las paellas y las mesas para la Comida de Hermandad que congregó a más de 200 personas. Fue durante el Café Festero cuando se entregaron los premios del Campeonato del Juegos de Mesa.

El Día de la Hermandad continuó con el traslado de San Isidro Labrador en la Romería de las Cañas hacia la ermita de San Bonifacio, donde se celebró la Santa Misa en memoria de los difuntos de esta comparsa. Tras el acto religioso, regresaron a la sede con la bandera portada por la Abanderada de 2016.

La jornada concluyó con la tradicional degustación de "coca i vi".

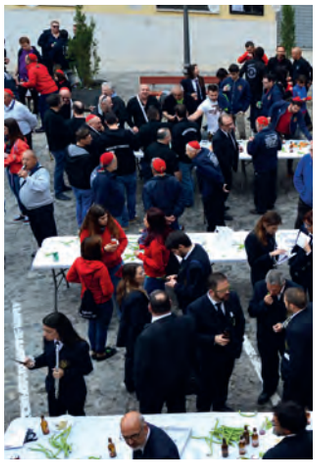

HISPANITAS
JOY IS A CHOICE

Ven a nuestro Factory Shop Outlet y descubre la nueva colección Spring Summer 2016.

FACTORY SHOP OUTLET AVDA. LIBERTAD,12 (POL.IND. SALINETAS) PETRER
HANGART C/MARTÍ I SOLER, 5 (PARQUE EMPRESARIAL) ELCHE
www.hispanitas.com

Alfonso Lacasa alcalde de Petrer

"Las Fiestas de Moros y Cristianos aúnan tradición, cultura y las raíces de un pueblo en un marco de luz, color, sonido, alegría, generosidad y emoción"

¿Cómo afronta el Alcalde sus primeras Fiestas?

Con el mismo deseo de cada año de que festeros, vecinos y visitantes disfruten de ellas. Seguro que, por ser ésta mi primera vez como alcalde, tendré un mayor sentido de la responsabilidad que está respaldado por el trabajo de la Unión de Festejos, de los trabajadores del Ayuntamiento y de todo el Equipo de Gobierno.

Explíquele a un foráneo las Fiestas de San Bonifacio

Les hablaría de que esta Fiesta aúna la tradición, la cultura y las raíces de este pueblo en un magnífico marco de luz, color y sonidos que las gentes de este pueblo ofrecen cada uno de los días de Fiestas a propios y recién llegados. Todo ello con una buena dosis de alegría, generosidad y emoción.

Son sus primeras Fiestas de Moros y Cristianos como alcalde de Petrer y las afronta con un gran sentido de la responsabilidad. Destaca el sentido cívico y de buena convivencia que suele primar durante esos días, así como la generosidad del pueblo de Petrer

¿Cómo son las relaciones entre la Unión de Festejos y el Ayuntamiento?

Muy buenas. Está siendo una experiencia enriquecedora, basada en la buena voluntad y en que afrontamos los retos haciéndolos comunes. Los festeros y sus responsables máximos ofrecen su apoyo, consejos y acompañamiento al Ayuntamiento, siempre con el ánimo de mejorar la Fiesta y nuestro pueblo.

> "Las vecinas y vecinos de Petrer demuestran cada día un gran sentido cívico y de buena convivencia

¿Hay ya resultados en la promoción exterior de las Fiestas?

Se ha intensificado la colaboración de la Concejalía de Turismo con nuevas iniciativas a través de la Oficina de Turismo -Tourist Info y Tejiendo Petrer-, además de mantener el "Pack Festero". También hemos recogido nuevas propuestas para que el próximo año las Fiestas de Moros y Cristianos de Petrer tengan más presencia en la oferta turística que se hará desde la Agencia Valenciana de Turismo, desde el Patronato Provincial de Turismo Costa Blanca. Por ejemplo incluyendo nuestras Fiestas en la oferta al turismo de cruceros que llega al Puerto de Alicante.

Son días de diversión, fiesta, convivencia y hermandad pero para un Alcalde, ¿también de cierta preocupación?

Por la experiencia que estoy teniendo de otras celebraciones en Petrer, hay más sentido de responsabilidad que de preocupación. Las vecinas y vecinos de Petrer demuestran cada día un gran sentido cívico y de buena convivencia.

Petrer recibe muchos visitantes estos días, ¿está garantizada su seguridad?

Así es durante todo el año y, de forma muy especial, en cualquiera de las fiestas de Petrer. También para las Fiestas de Moros y Cristianos contaremos con un dispositivo especial de seguridad. Habrá refuerzos tanto en la Policía Local como en la Nacional.

Durante las Fiestas estaremos en plena precampaña electoral, ¿hay que dejar la política al margen esos días?

No es la primera vez que sucede esto, de hecho ha habido ocasiones en las que la campaña ha coincidido en plenas Fiestas. Entonces fue la gente quien decidió en qué medida querían dar cabida al debate durante estos días. Seguro que en esta ocasión pasará lo mismo.

¿Considera importante la presencia de responsables políticos de relevancia como herramienta de promoción?

Sin duda alguna. Antes hablábamos de potenciar estas Fiestas como un valor patrimonial de Petrer, para eso es importante el respaldo de cuantas más instituciones mejor.

Por último, Alcalde, un deseo para las Fiestas de Moros y Cristianos de 2016.

Que sean días de alegría y disfrute, de convivencia y emoción para todos.
Con ese ánimo invito a que, juntos, digamos "Visca Sant Bonifaci!" i "Visca Petrer!".

Irene Navarro concejala de Fiestas

"Afronto mis primeras Fiestas de Moros y Cristianos como concejala de Fiestas con responsabilidad y compromiso"

Son tus primeras Fiestas como concejala, ¿cómo las afrontas?
Las afronto con ilusión y una enorme alegría, y como no, con la responsabilidad y el compromiso que supone ostentar el cargo de concejala de Fiestas. Es inevitable no sentir mariposas en el estómago cuando se aproximan días como los que están por venir.

Eres festera y conoces bien las Fiestas de Moros y Cristianos de Petrer, ¿qué destacarías de ellas?
Destacaría, sobre todo, el profundo respeto y el saber estar de festeras, festeros y público, ya sean vecinos o visitantes, que con cada aplauso hacen que las sonrisas se dibujen intensamente en los rostros de Abanderadas, Rodelas, Capitanes y de cada comparsista. La elegancia de las ropas festeras, la solemnidad en las formaciones y desfiles hacen que las entradas se conviertan en un espectáculo para los sentidos. El protagonismo de la música y la convivencia.

¿Cómo ha sido el trabajo con la Unión de Festejos y cómo son las relaciones?
Las relaciones entre Unión de Festejos y Ayuntamiento son excepcionales. Desde el primer momento la conexión fue perfecta, como si llevásemos trabajando juntos toda la vida.
La Fiesta de Moros y Cristianos es del pueblo de Petrer, por tanto Unión de Festejos y Ayuntamiento hemos de ir de la mano siempre, remar en el mismo sentido y trabajar conjuntamente para conseguir un mismo objetivo, que no es otro que Petrer y su fiesta estén en lo más alto.

¿Esperas que los festeros respeten la nueva ordenanza y así garantizar la conciliación del derecho del vecino a descansar y del festero a disfrutar?
Con la nueva ordenanza y con la gran labor que se está haciendo desde la Comisión de Seguimiento se está consiguiendo algo muy positivo para Petrer y su fiesta. Se está dando un ejemplo de respeto y convivencia entre vecinos y festeros.
Para informar a todos los festeros y vecinos, desde el Ayuntamiento se han editado unos dípticos en los que se explica de manera muy sencilla y visual la nueva ordenanza de cuartelillos, el calendario y los horarios para este 2016.

Las Fiestas de Moros y Cristianos de 2016 van a ser algo especiales para Irene Navarro ya que con las primeras que afronta como concejala de Fiestas. No obstante, tiene claro que va a compaginar con total naturalidad la responsabilidad de su cargo con su faceta festera

> "Destacaría el profundo respeto y el saber estar de festeras, festeros y público, ya sean vecinos o visitantes

¿Cuál va a ser el dispositivo de seguridad para esos días?
Es fundamental garantizar la seguridad tanto de los festeros, vecinos, como de los visitantes, es por ello que se coordinan todos los cuerpos de seguridad con sus dispositivos especiales y los preventivos de Cruz Roja. En los próximos días se mantendrá una reunión en la cual estaré presente, para tratar el tema de seguridad y coordinación entre los diferentes cuerpos de seguridad.
Así pues policía Local, policía Nacional, protección civil, bomberos y Cruz Roja, velarán por nuestra seguridad los días de fiesta.

¿Hay alguna novedad?
Este año y tras escuchar sugerencias de festeros y componentes de Unión de Festejos que no estaban completamente satisfechos con la iluminación por considerarla escasa, se ha potenciado la iluminación con focos en las diferentes arcadas de luz y en puntos estratégicos a lo largo de todo el recorrido de la entrada y procesión.

Además de ser concejala eres festera, ¿cómo vas a compaginarlo?
Lo compaginaré con la mayor normalidad y naturalidad.
Mi responsabilidad es evidente y la asumo desde que ostento el cargo de concejala. Mi presencia institucional estará en aquellos actos en los que sea requerida. Pero sobre todo seré una festera más, asistiendo y disfrutando de cada acto con mi fila Sarahínas de la comparsa Moros Nuevos.

Un deseo para las Fiestas.
Mi deseo está dirigido a las 10 capitanías que este año cumplen un sueño, para que disfruten con cada aplauso, con cada sonrisa , con cada acto y con cada nota musical que escuchen, también un deseo muy especial para todas las festeras y festeros para que vivan intensamente estos Moros y Cristianos 2016. Que nos acompañe el buen tiempo y la luz en estos días en los que somos inmensamente felices.

QUALICRAFT, S.L.
FOOTWEAR MANUFACTURER

Avenida Felipe V, 14 bis
Teléfono 96 695 09 47 - Fax 96 537 64 23
03610 PETREL (Alicante)

PETREL 92, S.L.

Avenida de Elda, 92
Teléfono 96 537 06 50 - Fax 96 537 64 23
03610 PETREL (Alicante)

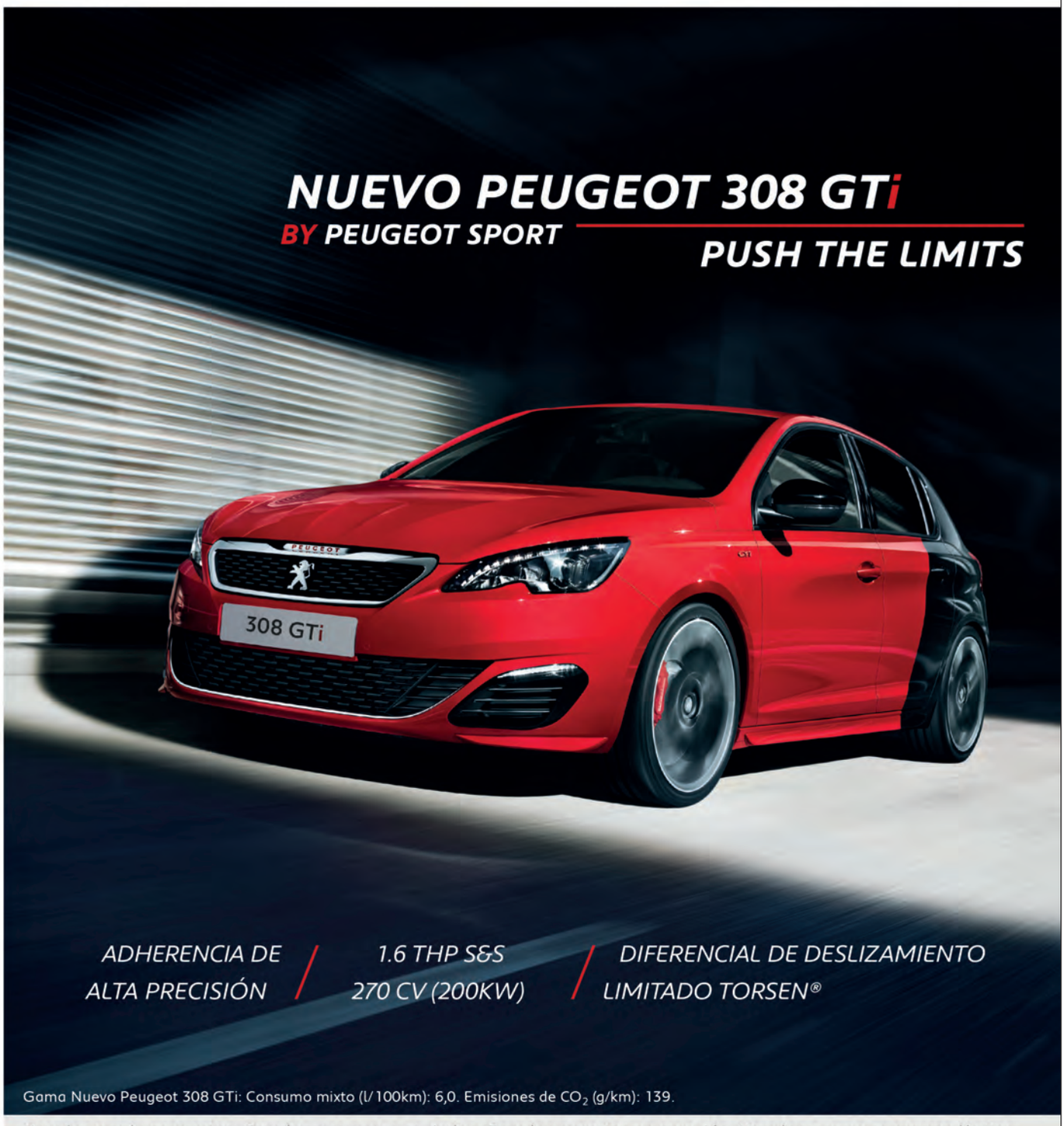

Para los que buscan retos. Para los que nunca se rinden. Para los expertos en emoción. Para los que no se marcan límites. Nuevo Peugeot 308 GTi. Motor gasolina de 270CV - 200KW y tren de rodaje deportivo preparados by PEUGEOT Sport... para llevarte de 0 a 100 Km en 6 segundos.

PEUGEOT **FINANCIAL SERVICES**

NUEVO PEUGEOT 308 GTi

MOTION & EMOTION

GRUPOMARCOS

PEUGEOT

FENIX MOTOR. Avda. de Catalunya, 14 · Tel.: 965 38 45 43 PETRER · **www.fenix.peugeot.es**

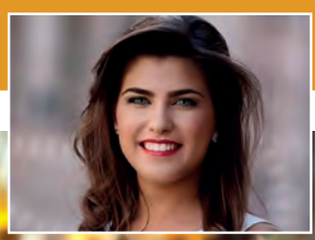

La comparsa Estudiantes lleva participando en las Fiestas de Moros y Cristianos de Petrer desde el año 1930. En la actualidad cuenta con alrededor de 600 comparsistas, a los que hay que sumar unos 80 socios protectores, siendo, hoy por hoy, la comparsa más numerosa tanto del bando cristiano como del moro. Desde el año 2011, al frente de los "Estudiantes" se encuentra Pilar Sanchís que concluye su legislatura festera el 30 de junio. Las 40 filas "estudiantiles" aportan cada año a las Fiestas de San Bonifacio la alegría con el vuelo de sus capas negras y cintas de colores.

Este año la comparsa Estudiantes está representada por Rogelio Tordera Payá como Capitán, Begoña Tordera Vera como Abanderada y Lucía Cobo Muñoz como Rodela.

¿Cómo surge la idea de la Capitanía?
Abanderada: De niña todos los veranos con mi prima me los pasaba en casa de mi abuela con el palo, desde entonces supe que algún día sería Abanderada de mi comparsa, aunque he tenido que esperar que primero fuera mi hermana, con mi padre y mi tío "Culico" como Capitanes y mi prima Rodela.
Capitán: Siempre he tenido la ilusión de salir Capitán y desde que salí con mi otra hija supe que repetiría con la pequeña de la casa.

Desde mayo de 2015 hasta el día de hoy ¿cómo lo habéis vivido?
Abanderada y Capitán: Ha sido un sueño, se ha pasado muy deprisa pero hemos aprovechado todos los momentos al máximo con el resto de capitanías, familia, amigos y nuestras filas: "Borts" y "Bibliotecaries". Lo hemos vivido con mucha ilusión e intensamente todo, disfrutando de cada acto, de cada prueba... porque las Fiestas de Moros y Cristianos no son sólo los cinco días del año, se disfrutan durante todo el año.

Respecto a los trajes, ¿teníais claro lo que queríais u os habéis dejado aconsejar?
Abanderada y Capitán: Por una parte teníamos claros los colores y pequeñas cosas pero nos hemos dejado aconsejar más por nuestro diseñador Alberto Montesinos Villaplana que, además, ha acertado con nuestros gustos tanto en los pequeños como en los grandes detalles de nuestros trajes. Tanto él como su equipo son unos grandes artistas.

¿Cómo vivisteis la noche del Pregón y el Día de Banderas?
Abanderada: Pasé peor la semana con los preparativos y ensayos, con muchos nervios, que los dos días en sí. Son días diferentes, el del Pregón disfruté muchísimo desde que me levante recibiendo el cariño de todo el mundo, no creía que iba a ser tan emotivo. Y el Día de Banderas se vive de manera diferente, desde que salí de mi casa hasta la llegada al "Campus", acompañada de Lucía y mi padre, fui arropada con aplausos y con la presencia de personas muy cercanas. Pero los dos días los viví como una niña viendo cómo tu pueblo te arropa en todo momento haciéndote ir en una nube y sin perder la sonrisa ni un instante.
Capitán: Con mucha ilusión viendo como nuestra gente nos acompañaba en todo momento y sobre todo viendo a mi hija como se lucía con sus maravillosos trajes, disfruté como nunca. Esos días ya los viví con mi otra hija y ahora los he disfrutado con Begoña.

> "Esperamos que todo siga yendo igual de genial que hasta ahora y que vivamos unos días irrepetibles e inolvidables puesto que llevamos toda una vida esperándolos
>
> **Rogelio Tordera Vera**
> **Capitán**
>
> **Begoña Tordera Vera**
> **Abanderada**

¿Qué esperáis de las Fiestas de San Bonifacio de 2016?
Abanderada y capitán: Esperamos que todo siga yendo igual de genial que hasta ahora y que vivamos unos días irrepetibles e inolvidables puesto que llevamos toda una vida esperándolos. Ahora toca disfrutar del 12 al 16 de mayo como nos merecemos igual que el resto de Capitanías y que el tiempo nos acompañe.

ASOCIACIÓN DE COMERCIANTES DEL MERCADO DE LA FRONTERA
PETRER
DIPUTACIÓN DE ALICANTE
GENERALITAT VALENCIANA
CONSELLERÍA DE INDUSTRIA COMERCIO E INNOVACIÓN
red afic
Felicita a todo el pueblo de Petrer, con motivo de sus fiestas de ***Moros y Cristianos***
Mercado Frontera PETRER
siempre trato personal, productos frescos y naturales
POR SU COMPRA EN NUESTRO MERCADO, LE REGALAMOS 1/2 HORA DE PARKING

Los Berberiscos se constituyeron el 19 de mayo de 1975. Es la primera comparsa que incorpora en las aperturas de la Entrada Mora la participación de las Abanderadas de años anteriores. Se caracteriza por ser una comparsa joven y en constante crecimiento. Desde hace unos meses una nueva directiva con Gloria López Antillaque, festera de la fila Huríes, a la cabeza, está al frente de los "Berberiscos".

A día de hoy, esta comparsa cuenta con 342 festeros, entre adultos y niños, repartidos en 22 filas: Huríes, Tuareg, Yaizas, Mozárabes, Berberechos, Nereidas, Alawis, Zambras, Negros Rebeldes, Ashmunes, Aljafars, Zafiras, Falíes, Ziyanis, Berebers, Zoraïnas, Mojakas, Gadafis, Agadíes, Papúes, Abasíes y Bravos. Francisco Javier Galiano Brotons como Capitán, Abigail Mira Galiano como Abanderada y Aitana Gómez Martínez como Rodela, representarán a los "Berberiscos" en las Fiestas de San Bonifacio de 2016.

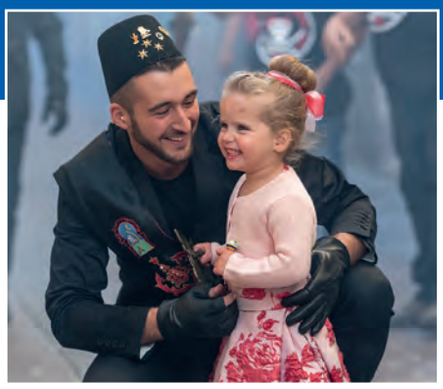

¿Cómo surge la idea de la Capitanía?
Abanderada: Es un deseo que se hace realidad gracias a mi madre y al apoyo incondicional de mi padre. Me enteré el 24 de marzo de 2014, mis padres habían pedido la bandera para las Fiestas de Moros y Cristianos de 2016 porque los Berberiscos llevan a San Bonifacio. Los capitanes sólo podían ser mi primo y mi tío quien junto con mi tía me encaminó hacia las "Fiestas" y a los Berberiscos. La rodela estaba claro que tenía que ser Aitana por la buena relación que existe entre las familias además de ser vecinas.
Capitán: La raíz de esta Capitanía está en la ilusión de mi madre y mi tía de ver a sus hijos como Capitán y Abanderada. Se decidió que el cargo de Capitán lo compartiera con mi padre porque no tenía claro si yo iba a poder ostentar el cargo por motivos laborales.

Desde mayo de 2015 hasta el día de hoy ¿cómo lo habéis vivido?
Abanderada: Son días muy intensos, cada mañana cuando te levantas crees que están viviendo un sueño, repletos de actividad relacionada con la bandera: pruebas de trajes, fotos, montar a caballo, preparativos y convivencias con otras Capitanías. Está siendo un año mágico, todos los días saboreas que son Fiestas de Moros y Cristianos y en los que estás esperando con ansia la llegada de esos días de mayo en los que va a quedar todo el trabajo reflejado.
Capitán: Con muchísima ilusión. Intentando reunirnos siempre las tres familias para disfrutar todavía más, practicar el tiro con la rodela y las pruebas de los trajes. Y siempre con la bandera al lado para que no se perdiese detalle de este año tan intenso de alegrías.

Respecto a los trajes, ¿Teníais claro lo que queríais u os habéis dejado aconsejar?
Abanderada y Capitán: No tenía nada claro en el de guerrilla y del traje de "Entrada" sólo el color y la estructura por lo que me he dejado aconsejar por mi diseñador Alberto Montesinos.
Capitán: En nuestro caso, mi padre y yo le explicamos a Alberto lo que nos gustaba y lo que no y él, como buen profesional, captó las ideas.

¿Cómo vivisteis la noche del Pregón y el Día de Banderas?
Abanderada: Fueron días increíbles, me encantaron los dos aunque la noche del Pregón con más nervios. Desde primera hora de la mañana con preparativos y sin perderme ningún detalle.
Capitán: El del Pregón arropando y tranquilizando a mi prima pero con alegría e ilusión. El Día de Banderas disfruté mucho con mi Rodela y, además, muy emotivo porque en el acompañamiento desfilé por primera vez junto a mi padre acompañando a la abanderada y rodela.

¿Qué esperáis de las Fiestas de San Bonifacio de 2016?
Abanderada: Espero culminar el año como lo empecé, con mucha ilusión. Con ganas de saborear cada momento con mi capitanía y familia y que sean unas grandes "Fiestas" para todos los festeros y amigos que siempre nos acompañan y que sin ellos no sería lo mismo.
Capitán: Espero disfrutarla con mi entorno y con los festeros. Como cargos festeros esperamos dar lo mejor de nosotros y que se cumplan todas nuestras expectativas.

navarro
ASESORÍA
asesoría laboral fiscal contable

Av. Bassa Perico, 26 - bajos 03610 PETRER (Alicante) Apartado de correos 233
Telefonos: 96 537 44 66 - 96 537 44 90 - Fax: 96 537 65 23 www.anavarro.com
Colaboradores de:
navarro ASESORIA · O.T.P. · BLOBIC · bankinter · GENERALI Seguros

Exposición trajes cargos festeros 2016

Los trajes van a permanecer expuestos desde la tarde del domingo 8 de mayo hasta el miércoles 11 de mayo por la noche.

Bando Cristiano

Labradores: Modas Pasbel, Plaza de España, 2.
Vizcaínos: calle Dámaso Navarro, antigua panadería "9 d´Octubre".
Marinos: Cortinas Ortega, calle María Luisa Ruiz, 11.
Tercio de Flandes: Cristalería Higinio, avinguda de Salinetes, 5.
Estudiantes: "Campus", calle Leopoldo Pardines.

Bando Moro

Fronterizos: Autoescuela Élite, avinguda Bassa Perico.
Moros Nuevos: Persianas "El Sajeño", avenida de El Guirney, 7.
Beduinos: Antigua Modas Pasbel, calle Leopoldo Pardines.
Moros Viejos: sede de la comparsa, calle País Valenciano.
Berberiscos: antigua Farmacia de Pilar Perseguer, calle José Luis Perseguer.

Los festeros más pequeños, protagonistas del Desfile Infantil

Una vez concluya el Desfile Infantil, el Teatro Cervantes será escenario, un año más, del Homenaje a las Rodelas

El Desfile Infantil que se celebra este domingo, 8 de mayo, comenzará a las 11:30h en la calle Leopoldo Pardines, esquina Menéndez Pelayo, para continuar por Leopoldo Pardines, Gabriel Payá, Derrocat y calle San Bartolomé hasta la esquina de la calle Sancho Tello.

Al igual que estos años atrás, las calles del recorrido estarán engalanadas y se colocarán sillas que podrán adquirirse al precio de 2 euros. Una de las novedades de esta edición es que el público también podrá disfrutar de este desfile desde la tribuna que ya estará instalada en el Derrocat, siendo el precio de estos asientos de 3 euros.

La ponente de la comisión del Desfile Infantil, Virginia Amat, ha explicado que lo abrirá el bando moro con el Boato que protagonizará la comparsa Moros Fronterizos ya que es la que detenta la Media Fiesta este año. A continuación irán los banderines de las comparsas moras, seguidos de los niños festeros de los Fronterizos, Moros Nuevos, Beduinos, Moros Viejos y Berberiscos.

Para evitar que los acordes de las marchas moras se entremezclen con las notas de los pasodobles y marchas cristianas entre los dos bandos se colocarán las carrozas y para acceder a ellas será necesario mostrar el distintivo que para tal fin han entregado las comparsas. Por detrás estará el Boato del bando cristiano en el que los protagonistas serán los "Labradores" que irán abriendo camino a los estandartes del resto de las comparsas y a los Vizcaínos, Marinos, Tercio de Flandes y Estudiantes.

El Desfile lo cerrarán los palanquines de las rodelas de las Fiestas de Moros y Cristianos de 2015 vestidas con sus trajes de fiesta y la carroza con las de 2016, vestidas de calle.

Cabe indicar que en este acto festero los más pequeños van a desfilar al compás de las piezas que interpreten las dos bandas de nuestra localidad, Virgen del Remedio y Unión Musical y las collas "El Terròs", "Moros Nous" y "Moros Vells".

En cuanto al Homenaje de las Rodelas, está previsto que comience sobre las 13h en el Teatro Cervantes, acto que podrá seguirse en directo a través de una pantalla gigante en el Centre Cultural.

"Pack Festero 2016"

Un año más el Área de Turismo, a través de la "Tourist Info" y con la colaboración de la Unión de Festejos de San Bonifacio, lanza el "Pack Festero" para promocionar las Fiestas de Moros y Cristianos de cara al exterior. Con el fin de difundirlo se ha editado un folleto, tanto en castellano como en inglés, ilustrado con el cartel promocional publicado por la Unión de Festejos, en el que se invita a los turistas a vivir las Fiestas de Moros y Cristianos de Petrer.

Por octavo año consecutivo la oferta se centra en la jornada del sábado y como desde la primera edición, estos "packs" incluyen la silla para presenciar la Entrada Cristiana, que comenzará a las once de la mañana, la comida en unos conocidos salones de nuestra localidad y a partir de las cinco y media una visita guiada por el casco antiguo de nuestra localidad para dar a conocer el Museo Dámaso Navarro, Horno Romano, Castillo, casas-cueva de la muralla de la fortaleza así como el ambiente festero que se crea en las calles por los cuartelillos y el trasiego de festeros, al precio de 20 euros.

La promoción del "Pack Festero" se inició a principios de año en FITUR 2016. Además, se está promocionando también, desde hace semanas, en hoteles de la costa y en las agencias de viajes porque, fundamentalmente, son los extranjeros los que más interés muestran en ellos así como en la Red de Oficinas de Información Turística de la Comunidad Valenciana.

La Oficina de Turismo vuelve a abrir sus puertas

Un año más, las dependencias de la "Tourist Info" se convertirán en "Oficina de Turismo" con motivo de las Fiestas de Moros y Cristianos. Podrá ser visitada del 13 al 15 de mayo

Como cada mes de mayo, durante unos días, las dependencias de la "Tourist Info", ubicada en el número 2 de la calle Cura Bartolomé Muñoz, cambiarán de imagen para convertirse en "Oficina de Turismo", con motivos de las Fiestas de Moros y Cristianos. Este año permanecerá abierta desde el viernes 13 hasta el domingo 15, por las mañanas de once a dos y por las tardes de cinco a nueve.

Al igual que ediciones anteriores a todos los que visiten la "Oficina de Turismo" se les entregará un souvenir especial que en esta ocasión va a ser un marcapáginas artesanal adornado en uno de sus extremos con una mariposa de ganchillo, gracias a la colaboración de las ganchilleras de "Tejiendo Petrer".

En la "Oficina de Turismo 2016", que contará con una decoración festera, no va a faltar el "Libro de Firmas" en el que, quien lo considere, podrá plasmar su deseo festero y recordatorio. También, habrá un "Contador de Visitas" el cual, serán los propios visitantes, turistas, festeros o vecinos de Petrer, quienes lo vayan complementando y de esta forma podrán participar en la "Porra Festera". Una iniciativa en la que se tendrá que acertar el número exacto de personas que se acerquen a la "Oficina de Turismo" durante los días que permanezca abierta y que cuenta como premio un cheque para canjear en comercios de la Asociación de Comerciantes de Petrer. Para orientar a los participantes de esta singular apuesta se va a colocar un panel informativo sobre las visitas que recibió en estos últimos años.

Por último cabe indicar que, como ya es habitual desde hace unos años, en la Sala Multifuncional anexa a la "Oficina de Turismo", se podrá visitar una muestra artesanal de la Asociación Cultural "MésqueArt".

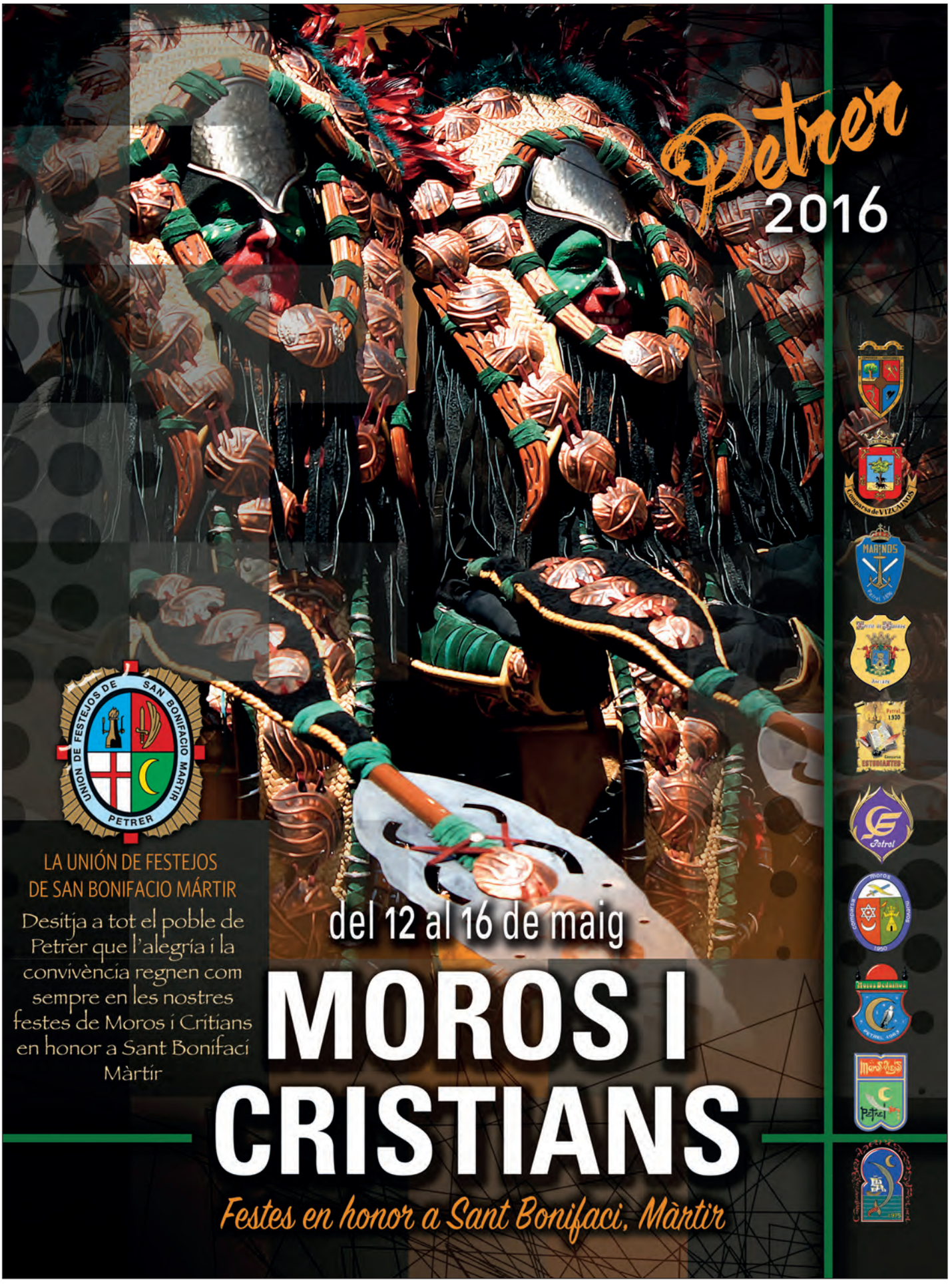
Petrer
2016
UNIÓN DE FESTEJOS DE SAN BONIFACIO MÁRTIR PETRER
LA UNIÓN DE FESTEJOS
DE SAN BONIFACIO MÁRTIR
Desitja a tot el poble de Petrer que l'alegría i la convivència regnen com sempre en les nostres festes de Moros i Crítians en honor a Sant Bonifaci Màrtir
del 12 al 16 de maig
MOROS I CRISTIANS
Festes en honor a Sant Bonifaci, Màrtir

RENAULT ALICANTE

DACIA ALICANTE

SAN VICENTE DEL RASPEIG

PETRER

ALCOY

FINESTRAT

LLevamos muchos años celebrando estas fiestas contigo...

Desde Automóviles Gomis queremos invitarte un año más a disfrutar de estas fiestas como tú sólo sabes,ofreciéndote nuestra mejor atención y servicio.

¡FELICES FIESTAS DE MOROS Y CRISTIANOS 2016!

RENAULT | AUTOMÓVILES GOMIS

Síguenos:

Tel. 965 22 39 34 www.automovilesgomis.com

Carrefour

VINALOPÓ

Els desitja unes bones festes
de Moros i Cristians 2016
en honor a Sant Bonifaci, Martir

Trajes de nueva confección

Fila Gaviotas
comparsa Marinos

Fila Morairas
comparsa Moros Nuevos

Fila Los Garfios
comparsa Marinos

Fila Arabisas
comparsa Moros Fronterizos

Fila Huríes
Berberiscos

aire libre
Centro de Educación Infantil
Avda. de la Molineta, 29
PETRER
GENERALITAT VALENCIANA

Matrícula abierta
curso 2016-2017
Bonoinfantil 2016-2017
para rentas de unidad familiar de menos de 72.460€ anuales
Becas desde 70€ a 120€ mensuales en el tramo 1-2 años
Becas desde 80€ a 140€ mensuales en el tramo 2-3 años
Benefíciate de estas becas durante el mes de Mayo
¡ No te lo pierdas , reserva tu plaza ya !
965374044
www.escuelainfantilairelibre.com

ENOTURISMO en
BODEGAS BOCOPA
5€
VISITA + CATA de VINOS + SNACKS
Obsequio de un sombrero de yute
#PlacerMediterráneo
VALENCIA
MADRID
PETRER
AP-7
BENIDORM
A-31
ALICANTE
MURCIA
BODEGAS BOCOPA
Paraje Les Pedreres
Autovía A31, km 200-201
Salida Elda-Hospital / Petrer
A 25 minutos de Alicante
Reservas: T. 687 452 994
enoturismo@bocopa.com
MARINA ALTA
BLANCO

Asociación de
Comerciantes
PETRER
Estamos por ti
Desea al pueblo de Petrer
unas felices fiestas de
MOROS y CRISTIANOS
www.asociacioncomerciantesdepetrer.com

Vicente Escolano Unión de Festejos

"Afronto las Fiestas de San Bonifacio de 2016 con responsabilidad y respeto pero también con mucha ilusión"

¿Cómo afronta Vicente Escolano Mateo sus primeras Fiestas de San Bonifacio como presidente de la Unión de Festejos?
Con mucha responsabilidad y mucho respeto pero también con ilusión y con la esperanza de que el trabajo realizado se vea plasmado de forma positiva en el desarrollo de cada uno de los actos de las Fiestas de Moros y Cristianos de 2016.

La Unión de Festejos es la entidad organizadora pero cuenta con la colaboración del Ayuntamiento de Petrer que es esencial. ¿Cómo son las relaciones entre las dos instituciones?
Las relaciones han sido y son fantásticas. Desde el primer día hemos contado con su apoyo y eso siempre es de agradecer.

Son las primeras Fiestas de Moros y Cristianos con la nueva ordenanza de cuartelillos. ¿El festero está concienciado de que hay que cumplir esa normativa?
El festero está muy concienciado y sabe perfectamente que es lo que debe de hacer en cada momento y los horarios de apertura y cierre de los cuartelillos. Estas últimas semanas con la celebración de las "Entraetas" lo ha demostrado y estoy convencido que va a seguir respetando y cumpliendo la ordenanza.

> *Aunque lleva años trabajando por y para las Fiestas de Moros y Cristianos en diferentes comisiones y directivas de la Unión de Festejos, para Vicente Escolano Mateo las de 2016 son especiales porque son las primeras que va a vivir como presidente de la entidad festera*

> "Las vecinas y vecinos de Petrer demuestran cada día un gran sentido cívico y de buena convivencia

Tanto la Unión de Festejos como las comparsas han adoptado medidas para ayudar al festero a que dispare en guerrillas y alardos y de esta forma conseguir que sean más participativas. ¿Este año veremos más tiradores en esos actos?
La previsión es contar con más tiradores en todos los actos de pólvora. No obstante, la Unión de Festejos es consciente de que hay que seguir trabajando para lograr que la participación sea como la de hace unos diez años o más.

El año pasado se modificó el itinerario del acto de Entrada de Bandas con el fin de que accedieran a la Plaça de Baix por la calle Constitución. Hubo problemas con las últimas comparsas, ¿van a producirse cambios este año?
El itinerario se mantiene y todas las bandas y festeros entrarán a la Plaça de Baix por la calle Constitución. Pero a diferencia del pasado año, las bandas de música accederán a la parte central de la plaza por tres accesos diferentes para evitar huecos en la parte de atrás del Castillo de Embajadas.

Por último Mateo, ¿qué le pides a San Bonifacio para las Fiestas de Moros y Cristianos de 2016?
A San Bonifacio le pido que nos acompañe como siempre lo ha hecho, que aporte felicidad a los festeros y vecinos de Petrer para disfruten de estas Fiestas. Espero que el tiempo nos acompañe y deseo que sean unas grandes y magníficas Fiestas de Moros y Cristianos para los cargos festeros de este año y para todo el pueblo de Petrer.

> "En la Entrada de Bandas el itinerario se mantiene y se entrará a la Plaça de Baix por la calle Constitución

Programa de actos de las Fiestas de San Bonifacio 2016

Jueves 12 de mayo
20.00. Entrada de Bandas de Música y a continuación interpretación del Pasodoble "Petrel".
00.00. Retreta.
Viernes 13 de mayo
10.00. Bajada del Santo.
18.30. Guerrilla.
19.30. Estafeta.
20.00. Embajada Mora.
00.30. "Embaixada en valencià".
Sábado 14 de mayo
11.00. Entrada Cristiana.
20.00. Solemne Procesión.
Domingo 15 de mayo
10.30. Pasacalle General de Comparsas.
11.00. Desfile de Honor.
17.30. Entrada Mora.
Lunes 16 de mayo
10.30. Guerrilla.
11.30. Estafeta.
12.00. Embajada Cristiana.
16.30. Subida del Santo y a continuación Misa en Acción de Gracias en la ermita de San Bonifacio.
Sobre las 20.00. Relevo de Cargos Festeros y Bajada de Capitanías.

Radio Petrer en las Fiestas de Moros y Cristianos

Como cada año podrán seguir las Fiestas de Moros y Cristianos en honor a San Bonifacio con Radio Petrer, en el 107.2.
El jueves 12 de mayo, a partir de las siete y media desde la Plaça de Baix, Amparo Blasco les contará en directo la llegada de la Entrada de Bandas y el Pasodoble "Petrel", dirigido este año por Enrique García Asensio.
El viernes 13 de mayo, también desde la Plaça de Baix, a las doce y media del mediodía comenzará la retrasmisión de la Bajada del Santo.
Además, podrán seguir la Entrada Mora, el domingo 15 de mayo a partir de las cinco y media de la tarde. Amparo Blasco desde la Tribuna de Autoridades les contará con todo tipo de detalles cómo discurre con entrevistas a algunos protagonistas de las Fiestas de San Bonifacio, invitados y autoridades festeras y municipales.
El lunes, 16 de mayo, a partir de las cinco y media de la tarde, podrán seguir en directo la Misa de Acción de Gracias y Relevo de Cargos desde la ermita de San Bonifacio Mártir.

"La Conquista del Vidrio"

Desde la concejalía de Servicios Generales se ha decidido aprovechar las Fiestas de Moros y Cristianos para concienciar a festeros y vecinos de la importancia de reciclar el vidrio y lo hace con la campaña "La Conquista del Vidrio"

"La Conquista del Vidrio" es el lema de la campaña que, gracias a un convenio de colaboración entre el Ayuntamiento de Petrer y Ecovidrio, entidad sin ánimo de lucro, se va desarrollar del 12 al 16 de mayo, coincidiendo con la celebración de las Fiestas de Moros y Cristianos, con el fin de concienciar a festeros y vecinos de la importancia de seleccionar los residuos y reciclar el vidrio.
Irene Navarro, concejala de Fiestas y Servicios Generales, ha explicado que en cada una de las sedes de comparsa se ubicará un contenedor con ruedas para que se deposite el vidrio. Cada día lo recogerá una "ecopatrulla" que lo depositará en los contenedores verdes que estén más cercanos a las sedes festeras. Unos contenedores verdes que, además, estarán rotulados con el nombre de la comparsa. Ha añadido que lo ideal es que cada cuartelillo hubiera contado con una cuba con ruedas para el vidrio pero esa opción era inviables por el gran número de cuartelillos que abren sus puertas durante las Fiestas de San Bonifacio.
Por otra parte, Irene Navarro ha explicado que "Ecovidrio" ha convocado un concurso entre los municipios que se han sumado a esta campaña durante la celebración de sus Fiestas de Moros y Cristianos, que está dotado con un premio de 3.000 euros.

SALUDA

Llegan las Fiestas de Moros y Cristianos y Petrer se viste de gala.
El olor a pólvora, la luz, la música y el colorido serán protagonistas
en nuestras calles y, sobre todo, la alegría,
la emoción y la fraternidad llenarán nuestros corazones.
Si hay algo especial en estas fiestas es que, siendo repetidas un año tras otro,
festeros y festeras hacen que siempre sean diferentes y únicas.
Estas Fiestas no sólo nos invitan a la celebración, sino que nos ofrecen la mejor oportunidad
para convivir y reforzar nuestros valores de tolerancia, hospitalidad y generosidad.
Como Alcalde de Petrer y en nombre de toda la Corporación os animo a que disfrutéis
en compañía de vuestros amigos y familiares, y os deseo que paséis unos días agradables
y que tengáis muchos momentos buenos para recordar.

Visca Sant Bonifaci!
Visca Petrer!

Alfonso Lacasa Escusol
Alcalde de Petrer

Arriben les Festes de Moros i Cristians i Petrer es vist de gala.
L'olor de pólvora, la llum, la música i el colorit seran protagonistes
en els nostres carrers i, sobretot, l'alegria, l'emoció i la fraternitat ompliran els nostres cors.
Si hi ha alguna cosa especial en estes festes és que, sent repetides un any darrere d'un altre,
festers i festeres fan que sempre siguen diferents i úniques.
Estes Festes no només ens conviden a la celebració, sinó que ens oferixen la millor oportunitat
per a conviure i reforçar el nostres valors de tolerància, hospitalitat i generositat.
Com a Alcalde de Petrer i en nom de tota la Corporació vos anime a que gaudiu
en companyia dels vostres amics i familiars, i vos desitge que passeu uns dies agradables
i que tingueu molts moments bons per a recordar.

Visca Sant Bonifaci!
Visca Petrer!

Alfonso Lacasa Escusol
Alcalde de Petrer

Ajuntament de PETRER

Contra la polilla y la mosca del olivo

La sección "Què plantem" está dedicada esta semana a combatir la polilla y la mosca del olivo que afectan ambas a la aceituna. Para prevenir o acabar con estas dos plagas les ofrecemos algunos consejos

La generación carpófaga de la polilla o prays oleae ataca al fruto, es la más dañina y es muy recomendable su control. El período crítico comprende desde que el fruto tiene un 10% de su tamaño final hasta que se endurece el hueso. La lucha contra esta plaga consiste en observar cada tres días una muestra de 100 aceitunas. Cuando se alcance el umbral de 20% de aceitunas con puestas y haya eclosionado el 20% de ellas, se deberá realizar el tratamiento. Es importante que el pH del caldo sea 5 y que no se supere el pH 5,5. Se tratará con productos como el Dimetoato, fosmet (uso protegido) o lambda-cihalotrin.

En cuanto a la mosca del olivo o bactrocera oleae indicar que es muy importante realizar trampeo masivo en las parcelas de olivar como complemento a otras medidas de control. Se recomienda utilizar el llamado "Mosquero Olipe", alternativa económica en botellas de plástico de 1,5 litros en las que hacen 4 agujeros, de 1 cm de diámetro y se llena hasta unos 4 cm por debajo de los agujeros con disolución de agua y fosfato biamónico técnico al 4%. Las trampas se cuelgan a la altura de la vista en el interior del olivo porque retrasan la evaporación. Cuando la trampa se sature de insectos hay que cambiarla. Se puede empezar a aplicar en junio con una dosis de 10 trampas por hectárea distribuidas homogéneamente. No obstante, si hay olivos más tempranos intercalados se deberían poner preferiblemente en éstos, siempre guardando la equidistancia entre plantas. Antes de llegar a la receptividad del fruto se duplicarán las trampas.

La Cooperativa Agrícola de Petrer organiza un curso semipresencial cualificado con cuatro clases. Será los días 10, 19, 26 y 31 de mayo al precio de 90 euros por persona. Interesados llamar al 96.537.07.21

Polilla del olivo y detalle de cómo afecta a las hojas de este árbol

Mosca del olivo en detalle, trampeo para combatirlo y resultado del mismo

ALIMENTACIÓN ANIMAL
La canal
PIENSOS, PLANTAS Y ACCESORIOS
C/ Pintor Zurbarán, 23 (esquina Jesús Zaragoza)
(Junto Centro de Salud I)
Tel. 965 374 611
03610 PETRER (Alicante)

FÚTBOL SALA Liga federada

El Fútbol Sala Petrer cadete, campeón de liga

Este sábado juegan el primer partido del cruce autonómico

Plantel y cuerpo técnico del FS Petrer cadete

San Vicente Hércules: 2
Fútbol Sala Petrer: 4 (Carlos Díez-2, Miguel Ángel Tébar y Raúl Fenoll)

Alineación: Abelardo, Gabriel, Miguel Ángel, Raúl y Yerai. También jugaron: Carlos, Lázaro, Agustín, Santiago, Iván.

A falta de una jornada para el final del campeonato liguero, el equipo cadete del Fútbol Sala Petrer se alzó con el título de liga al ganar a domicilio al San Vicente-Hércules por 2-4.

Sólo hacía falta sumar un punto para asegurar el título pero el conjunto petrerense no quiso dar lugar a la duda y ganó en la pista del San Vicente-Hércules, completando una campaña espectacular.

El partido se disputó sobre una pista exterior en malas condiciones y eso condicionó el juego petrerense, sin embargo, nunca peligró el triunfo. En la primera mitad los de Javier Tornero ya ganaban por 0-2, ambos tantos de Carlos Díez que esta temporada va a terminar como "pichici" del grupo.

En la segunda mitad, el FS Petrer controló bien el encuentro, jugando con mucha cabeza para administrar la renta. Un tercer gol de Miguel Ángel Tébar puso más tierra de por medio y aunque el San Vicente recortó diferencias en la recta final, Raúl Fenoll remató la faena con el cuarto tanto petrerense.

Este fin de semana tendrán doble partido. El sábado, a las 16h, reciben al Levante Dominicos en la ida de la semifinal autonómica y el domingo, a las 10h, al Joventut d'Elx A para cerrar la liga. Aprovecharán el choque para ofrecer el título a los aficionados y celebrarlo por todo lo alto.

TENIS Nacional

Eva Sánchez gana la fase provincial del nacional infantil

La tenista petrerense, Eva Sánchez, se alzó con la victoria en la fase provincial del campeonato de España infantil individual que se celebró en las instalaciones del Club Tenis Alacant.

Eva se impuso en la final a la jugadora del C.T. Montemar, Ariadna Liarte, por un ajustado 3/6, 6/4 y 6/3. De esta manera ha logrado clasificarse para la fase regional de la categoría que se disputará en el Club Tenis el Collao de Valencia.

Eva Sánchez y Ariadna Liarte

También participaron sus compañeros Pablo Adell, Daniel de la Fuente, Miguel Martí, Antonio Carrasco e Israel Arráez.

BALONMANO 1ª Estatal

El título de liga a un paso

Si empatan o ganan a Levante Marni serán campeones

Hispanitas Petrer puede hacer historia para el deporte petrerense este sábado, a las 19h, ya que será campeón de liga del grupo E de 1ª Estatal si saca un punto de los dos que hay en juego ante Levante Marni.

El "Pavelló Esportiu Municipal Gedeón i Isaías Guardiola" será una olla a presión para recibir a Levante Marni en la última jornada de liga. A los de Julián Gil les basta con empatar para asegurarse el título de liga ya que sacan dos puntos a Elda CEE que, a su vez, tendrá una salida complicada a la pista de Florida. Si se logra el objetivo, equipo y afición celebrarán por todo lo alto un campeonato que parecía inalcanzable en la primera vuelta.

Se ha llegado a esta situación gracias a la victoria que cosechó el equipo petrerense el pasado lunes por la noche en la pista del Mare Nostrum Torrevieja por 21-24, en un choque que estuvo muy equilibrado hasta que Hispanitas Petrer puso una marcha más en los minutos finales, con un Vicente Manuel Poveda en plan estelar, marcando la friolera de 10 goles, muchos de ellos en el tramo clave del encuentro.

Balonmano cadete

No pudo ser, Hispanitas Petrer nunca tuvo opción de alzarse con el título autonómico de la categoría cadete después de caer en la gran final por un contundente 36-17 frente a San Agustín.

Un primer periodo desastroso en todos los sentidos, condicionó la final autonómica. Los de Francisco Javier Puche salieron muy agarrotados y con los nervios a flor de piel, demasiado lastre para tratarse de un partido donde el rival es el poderoso San Agustín. Al descanso, los petrerenses sólo habían logrado 5 goles por los 16 del conjunto colegial. En la segunda mitad, aunque se mejoró el nivel tanto defensivo como ofensivo, nada se pudo hacer.

Ahora, toca centrarse en la fase sector nacional que tendrá lugar los días 20, 20 y 22 de mayo en una sede por determinar.

AGENDA DEPORTIVA

viernes, 6 may	ESTADIO MUNICIPAL EL BARXELL: Campo Fútbol 8	FÚTBOL	PETRELENSE	C.F. LA COCA DE ASPE A	BENJAMIN C	18:30
				SAGRADA FAMILIA	PREBEN.	18:30
				SPORTING GUARDAMAR C.F	ALEVÍN C	19:30
				ELCHE SPORTING B	ALEVIN D	19:30
	POLID. MUN.: Pavelló esportiu Gedeón i Isaías Guardiola Villaplana	FUTBOL SALA	C.F.S. PETRER	NUEVA ELDA B	BENJAMÍN	19:00
	POLIDEPORTIVO MUNICIPAL: Pista Polivalente cubierta	F.SALA LOCAL	PROMOCIÓN SALA SAX	BOCATERÍA RUFINO	COPA	21:00
			HERMANOS GARCÍA	BAMBU EUROPA TEAM		22:00
sábado, 7 may	ESTADIO MUNICIPAL EL BARXELL: Campo Fútbol 8	FÚTBOL	PETRELENSE	C.E. S.P. BANYERES B	BENJAMIN B	09:15
				BANYERES U.E. "A"	ALEVÍN "B"	09:15
	ESTADIO MUNICIPAL EL BARXELL: Campo Fútbol 11		U.D. PETRELENSE	C.F. LA COCA DE ASPE A	CAD. B	10:30
				LA COCA DE ASPE A	INF. B	12:15
				ELCHE SPORTING B	JUVENIL B	16:30
				AT. CREVILLENTE	2ª REGIONAL	18:30
	POLID. MUN.: Pavelló esportiu Gedeón i Isaías Guardiola Villaplana	FÚTBOL SALA	C.F.S. PETRER	AKRASALA	INFANTIL	09:00
		BALONMANO	BM. PETRER- HISPANITAS	VILLA BLANCA	CAD.FEM.A	10:30
				C.BM. ALMORADÍ	JUVENIL	12:30
		FÚTBOL SALA	C.F.S. PETRER	LEVANTE	CADETE	16:00
		BALONMANO	BM. PETRER- HISPANITAS	LEVANTE UD. BM. MARIN	1ª ESTATAL	19:00
	POLIDEPORTIVO MUNICIPAL: Pista Polivalente cubierta	F.SALA LOCAL	BAR LA TERRAZA	REST. EL OTRO RINCON B	PLAOFFS	08:30
			FERRELDA PETRER	BAR DIEGO		09:30
			CURTIDOS JUAN MAESTRE	REST. EL OTRO RINCON A		10:30
			BAR DREAMS	BRONDBY		11:30
			MUPRA 2015	BAR EL BARRIO		12:30
	POLIDEPORTIVO MUNICIPAL: Pista Polivalente cubierta	FÚTBOL SALA	C.F.S. PETRER	HERCULES DE SAN VICENTE	ALEVÍN	17:00
domingo, 8 may	POLID. MUN.: Pavelló esportiu Gedeón i Isaías Guardiola Villaplana	FÚTBOL SALA	C.F.S. PETRER	JOUVENTUD ELCHE	CADETE	10:00
				GUARDAMAR	SENIOR	12:00
	POLIDEPORTIVO MUNICIPAL: Pista Polivalente cubierta	F.SALA LOCAL	BOCATERI RUFINO	PROMOCIONES SALA SAX	PLAOFFS	09:00
			ENVIALIA	BUSHIDO		10:00
			HERMANOS GARCÍA	CORREOSOS		11:00

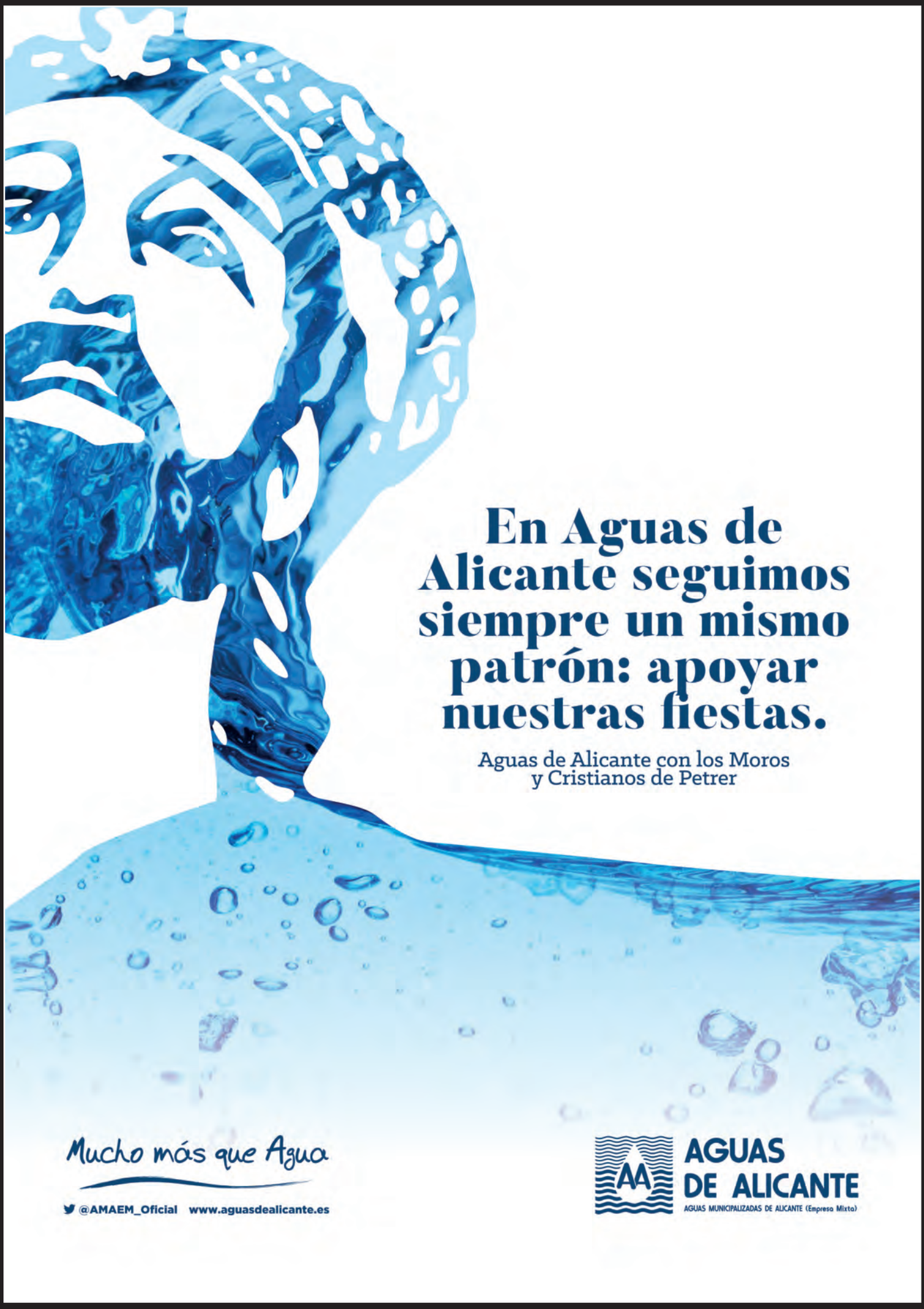
En Aguas de Alicante seguimos siempre un mismo patrón: apoyar nuestras fiestas.
Aguas de Alicante con los Moros y Cristianos de Petrer
Mucho más que Agua
@AMAEM_Oficial www.aguasdealicante.es
AA
AGUAS DE ALICANTE
AGUAS MUNICIPALIZADAS DE ALICANTE (Empresa Mixta)