

EL CARRER

SETMANARI D'INFORMACIÓ LOCAL DE PETRER

www.diarioelcarrer.es

Del 8 al 14 de febrero de 2013
ANY XXXII . Nº 958. 1€

LA POLICÍA LOCAL ATIENDE EN 2012 CASI 10.000 SERVICIOS ● EL AYUNTAMIENTO NEGOCIA CON FOMENTO AGILIZAR ALGUNOS PROYECTOS PENDIENTES ● APROBADA LA TASA DE VERTIDOS INERTES

OTRA FORMA DE TRABAJAR



 **The Singular Kitchen**

Las auténticas especialidades de la cocina

www.cocimobelfocinas.com



COCIMOBEL diseño integral

Avda. del Mediterráneo, 139 (frente colegio Sagrada Familia)

Tel. 965 377 433

El tema

LA POLICÍA LOCAL ATIENDE CERCA DE 9.800 SERVICIOS DURANTE EL 2012

Plantilla. En la actualidad, este cuerpo de seguridad, que depende del Ayuntamiento de Petrer, cuenta con 67 agentes que están distribuidos en dos departamentos: Área de Gestión y Área de Intervención

Amparo Blasco
redacción@radiopetrer.es

El concejal de Tráfico y Gobernación, Óscar Payá, y el Intendente Jefe de la Policía Local, Fermín Bonet han presentado el informe de balance de este departamento municipal durante el año 2012 y han recordado que la plantilla está compuesta, en la actualidad, por 67 funcionarios distribuidos entre el Área de Gestión y el Área de Intervención.

Algunos de los datos que han destacado es que durante el pasado año se retiraron más de 136 vehículos

21

VIOLENCIA DE GÉNERO. En 2012, se han contabilizado 5 casos más de este tipo de violencia, pasando de 16 a 21

de la vía pública, de los que se tramitó su baja tal y como marca la normativa vigente en esta materia y, además, se atendieron 9.796 servicios demandados por los vecinos, una media de 26 al día, lo que supone un incremento del 3% respecto al año 2011. Servicios, ha puntualizado el delegado de Tráfico y Gobernación,



Imagen de archivo. Control de la Policía Local de Petrer

como conflictos vecinales, accidentes de tráfico, dudas, consultas, estafas y timos, entre otros.

Uno de los datos negativos que se desprende de este informe es que la Policía Local en 2012 atendió un total de 329 accidentes de tráfico en el casco urbano, 258 con daños materiales y 71 con heridos, 35 más que en el ejercicio anterior. Pero quizá los números más alarmantes son los relacionados con la alcoholemia al volante y la violencia de género. Según los datos

facilitados por el Intendente Jefe de la Policía Local, en 2012 se contabilizaron 81 casos positivos en alcohol mientras se conducía.

Y respecto a la violencia de género, Fermín Bonet ha indicado que se han contabilizado 5 más que en 2011, pasando de 16 a 21. Para Óscar Payá, es un dato preocupante pero ha matizado que "hay que pormenorizar los casos porque no todos son iguales y estamos hablando de números". No obstante, ha apuntado que "existe una coordinación con la concejalía de Servicios Sociales e Igualdad y, además, siempre se intenta colaborar al máximo con la Policía Nacional para informar tanto de lo que los propios agentes de la Policía Local pueden conocer del caso y del procedimiento que debe de seguir la víctima de la violencia de género como ayudar y estar en coordinación con los medios que dispone el departamento municipal de Igualdad con los que habilita la Consejería de Bienestar Social y

El dato

81

ALCOHOLEMIA

La Policía Local, durante el pasado año, levantó un total de 81 actas a conductores por ponerse al volante superando la tasa de alcohol permitida por ley

el Ministerio de Sanidad, Servicios Sociales e Igualdad". Ha añadido que las campañas de información y prevención dependen de la concejalía de Servicios Sociales.

Otro dato a destacar es que los agentes de la Unidad de Tráfico han interpuesto un total de 2.481 denuncias municipales y 487 de tráfico. Además, desde el Área de Gestión, se tramitaron 83 vados, 164 actuaciones relativas a la señalización de circulación, 644 citaciones judiciales y 27 averiguaciones de domicilio y paradero.

Por otra parte, el Intendente Jefe de la Policía Local ha comentado que el día de la semana que más servicios policiales se demandan es el viernes, mientras que el día que menos solicitudes policiales se requieren es el domingo. Y en cuanto a la franja horaria, ha explicado que en la que más actuaciones realiza la Policía Local es la del turno de mañana, desde las nueve hasta la una de la tarde, aproximadamente, que da paso a lo que se denomina "hora valle" que coincide con el momento de la comida. Y desde las cinco de la tarde hasta las nueve de la noche de nuevo se detecta un repunte de solicitud de actuaciones policiales mientras que esa demanda disminuye durante las horas nocturnas. ●

Las frases

Durante la mañana y la tarde es cuando es mayor la demanda de servicios policiales

En 2012, se retiraron más de 136 coches abandonados en la vía pública

El detalle

UNIDAD DE SEGURIDAD CIUDADANA DE LA POLICÍA LOCAL

Durante 2012

La Unidad de Seguridad Ciudadana de la Policía Local ha realizado un total de 133 servicios de colaboración con el resto de fuerzas y cuerpos de seguridad. Se han denunciado por vía administrativa 78 actas de infracción a la Ley de Seguridad Ciudadana y 35 actas por intervención de sustancias estu-

pefacientes, heroína y cocaína principalmente.

Además, se ha incrementado el número de detenidos por violencia de género y por delitos contra el patrimonio, en este caso de 17 detenciones de 2011 se han pasado a 26 en 2012, siendo el total de detenidos por distintas causas, durante el pasado año, de 68

SUMARIO

16



TAN LEJOS, TAN CERCA

28



COSAS DE AQUÍ

30



GENT DE PETRER

31



FOTOS ANTIGUAS

Maite Román Cano

maiteroman@radiopetrer.es

editorial

LA PROPIEDAD

El sentido de la propiedad es diferente según la persona o de qué estemos hablando, pero en cualquier caso, la mentalidad que uno tenga es fundamental a la hora de conceptuar ese término. Si con lo común se consigue más que con lo propio, ¿por qué no practicarlo?. Un buen ejemplo de lo que digo es lo que hace un par de meses lanzó una empresa a la que en las páginas de este semanario le dedicamos tratamiento especial al ser una iniciativa de las que hay muy pocas en España. Se dedica a ofertar a empresarios, sea cual sea su actividad, un espacio común, sólo separado con mamparas de cristal y sin puertas, para trabajar, celebrar reuniones de equipo, charlas o cursos, y todo en un ambiente compartido pero, a la vez, diferenciado. Es otra manera de entender el concepto de empresa para quienes tienen claro que pueden obtener más beneficios apostando por lo compartido. También nos hemos hecho eco esta semana de otro ejemplo de trabajo en común, me refiero al que desarrollan alumnos, profesores, padres y madres para que unos estudiantes puedan conseguir la excelencia académica. De Petrer hay once que lo han obtenido y todo gracias a ese esfuerzo como si de un equipo se tratara. Algo que debería ser extrapolable a otros ámbitos en los que no se ha pensado en los demás, y así nos va, con noticias de corruptelas que desbordan a los medios de comunicación porque se les amontonan informaciones de similar calado y con columnistas que no saben por donde empezar. ●

la imagen

Día de la Paz

Como muchos centros educativos de nuestra población, el Colegio "Virrey Poveda" también conmemoró el pasado 30 de enero el Día de la Paz. El claustro de profesores nos ha remitido un comunicado explicando en qué ha consistido su actividad de este año. El proyecto se trabajó durante un mes en las aulas y se ha denominado "El tren de la pau". Cada curso se ha encargado de confeccionar un vagón en los que aparecían mensajes relacionados con la tolerancia y la solidaridad.



actualidad



Día del Árbol

La plantación para conmemorar el día del Árbol será el domingo a partir de las diez de la mañana en el Perrió.

6

"Manos Unidas"

La ONG "Manos Unidas" inicia su campaña anual con actividades que comienzan el día 8 de febrero.

11

Reconocimiento académico

El Ayuntamiento de Petrer y la Generalitat Valenciana homenajean a once alumnos y alumnas de diferentes colegios por su excelencia académica.

13

cultura

Pregón 2013

Juan Miguel Sanjuan Jover, natural de Badajoz pero muy vinculado a Petrer, pregonará las fiestas de Moros y Cristianos de 2013 el próximo mes de abril.

17



deportes

La Escuela de Tecnificación de Pelota, una realidad

Una selección de los mejores pelotaris de la comarca recibieron clases de Vicente Cervera.

21

la frase

“ Tras veintiún años en activo un reconocimiento como el de “Comercio Excelente” nos anima a seguir mejorando ”



Manuel Gómez
COMERCIANTE

“PBC COWORKING” INICIA SU ANDADURA EN PETREER

Trabajo compartido. En PBC Coworking se ofrece a profesionales independientes la oportunidad de disfrutar de unos espacios de alta calidad en un entorno colaborativo que genera constantemente sinergias positivas.

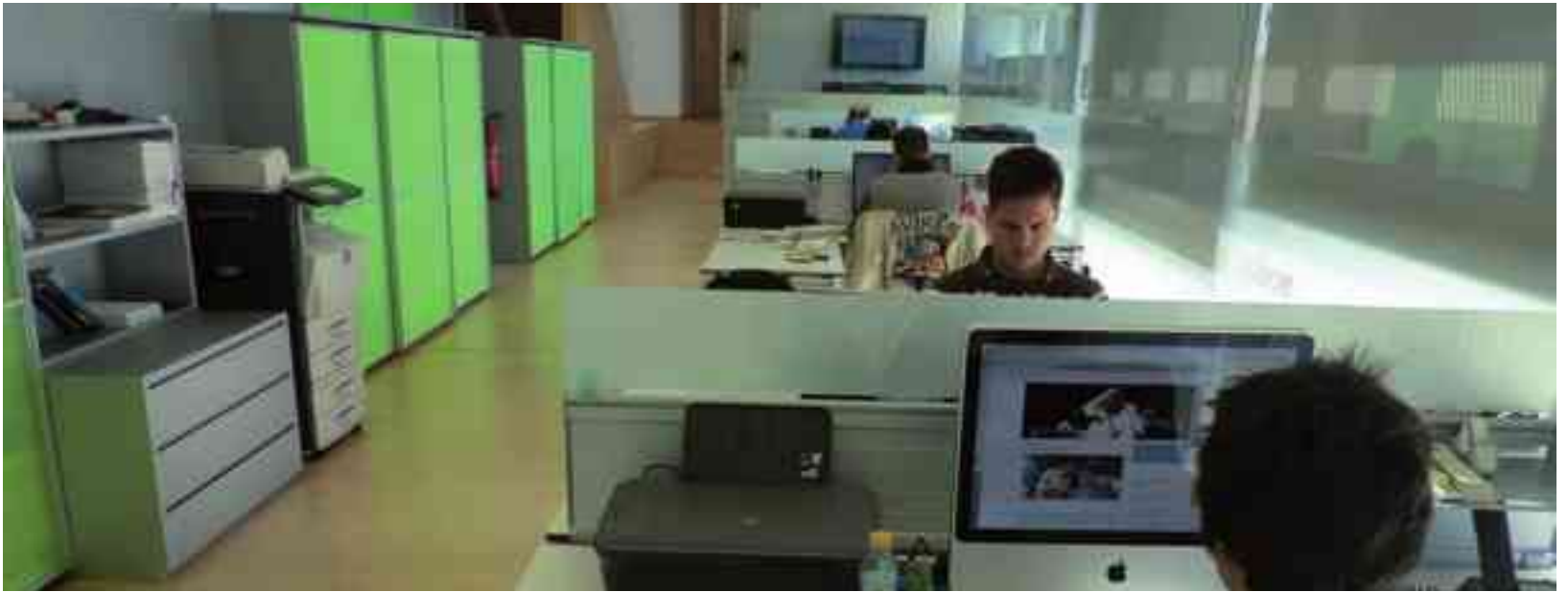

Jornada de trabajo en las dependencias de PBC Coworking

Amparo Blasco
redacción@radioPETREER.es

El pasado martes se inauguraba el espacio de trabajo compartido “PBC Coworking”, promovido por el empresario José Juan Martínez, ubicado en el Polígono de Servicios de “El Guirney” con la presencia de la primera autoridad municipal, Pascual Díaz, y la concejala de Desarrollo Económico, Pepa Villaplana, que han acudido junto

a otros ediles del equipo de gobierno.

Diego Tomás, gestor de esta empresa, ha explicado que la función de este “Centro de Coworking” no es otra que la de ofrecer a profesionales independientes y liberados que buscan un punto de trabajo fijo la posibilidad de alquilar un espacio y, también, la oportunidad de interactuar con el resto de profesionales y emprendedores que comparten la misma situación. Ha añadido que “PBC Coworking” se dedica

Este espacio, además, oferta cursos de formación

De momento, ya han alquilado un total de ocho espacios de trabajo

a alquilar espacios tanto de trabajo como de reunión y de formación. Pero, además, ha matizado, Diego Tomás, se intenta dotar a este centro de actividad organizando cursos y otras opciones que generen convivencia e interacción con el fin de que esos profesionales independientes pongan de manifiesto entre ellos sinergias positivas en base a la colaboración y la amistad. Una de esas actividades se va a realizar el próximo jueves, 14 de febrero, en concreto se trata de una charla sobre el lienzo de modelos de negocios, “CANVAS”, que será impartida por el “coworkers”, Josué Gadea. Aunque se inauguró de forma oficial el martes, 5 de febrero, “PBC Coworking” ya ha alquilado un total de ocho espacios de trabajo, entre ellos, a tres “coworkers”, que además colaboran en la organización de actividades que ofrece este centro, a una diseñadora gráfica de páginas webs, un ingeniero de comunicaciones que está centrando su trabajo en el mundo de la “web”, un formador de temas de innovación empresarial y un arquitecto, entre otros.

Respecto al precio del alquiler de espacios, Diego Tomás

ha apuntado que depende del aula y del tiempo aunque la empresa está dispuesta siempre a intentar llegar a un acuerdo económico con sus clientes y de esta forma facilitarles el trabajo. Ha explicado que, por ejemplo, hay espacios que se alquilan por 150 euros.

Por su parte, la primera autoridad municipal, Pascual Díaz, ha comentado que desde el Ayuntamiento de Petrer se valora de forma muy positiva que emprendedores pongan en marcha iniciativas encaminadas a los propios emprendedores. Asimismo, ha puntualizado que, en estos momentos, contar con un “vivero de empresas” de las características de “PBC Coworking” es muy importante porque puede generar sinergias entre las propias empresas así como facilitar espacios de trabajo y la relación entre las distintas firmas empresariales, emprendedores y autónomos. Una iniciativa la de “PBC Coworking” que para cualquier población es un privilegio.

Finalmente, la primera autoridad municipal les ha deseado suerte en esta nueva andadura profesional que acaban de emprender. ●



Pascual Díaz junto al promotor de PBC, José Juan Martínez, y el gestor, Diego Tomás.

El Ayuntamiento pide a Fomento que permita ejecutar varios proyectos pendientes

Los dos proyectos se sitúan en los accesos a la Loma Badá, y uno es la ITV

También se ha solicitado la señalización en la autovía para el Polígono Les Pedreres

El alcalde, Pascual Díaz, y el concejal de Urbanismo, Fermín García, mantuvieron hace unos días una reunión con Alberto Martínez, subdelegado de Gobierno, para tratar dos asuntos importantes. Por un lado, que Fomento solucionara provisionalmente la ampliación de los accesos de la autovía a la Loma Badá y que en la actualidad tiene pa-



Terrenos donde está previsto que se construya la ITV



En la entrada norte a Petrer no aparece señalizado el Polígono Les Pedreres

1,5

AÑOS. Es el tiempo que está pendiente de ejecutar el proyecto de ITV (Inspección Técnica de Vehículos)

ralizada por el litigio que mantiene con la empresa CIDALSA, concesionaria del mantenimiento de la autovía, y de esta forma, que se desbloqueen dos proyectos que, a su vez están pendientes de ejecutar en la zona, uno de ellos el de construir una nueva ITV, Inspección Técnica de Vehículos, a cargo de ITV Vega Baja.

El acuerdo alcanzado con el subdelegado de Gobierno es concertar una cita en Madrid, en la Dirección General de Fomento, a fin de explicarles la situación y ver qué posibilidades existen de agilizar ambos proyectos. En el caso concreto de la ITV, y según la información facilitada por el responsable de Urbanismo, tiene prácticamente todos los permisos y documentación en regla a falta

sólo de la autorización de la Consellería que no llega debido a la ampliación de esos accesos de autovía que no se ejecutan. Las dos alternativas viables, aunque costosas, que podría barajar Fomento para desbloquear los pro-

yectos previstos en los terrenos de la Loma Badá, próximos a la autovía serían, por un lado, que el Ministerio permitiera desarrollarlos aunque no estuvieran modificados los accesos, y por otro, que Fomento se hiciera cargo

y llegara a algún acuerdo o convenio con CIDALSA, empresa con la que mantiene el procedimiento judicial abierto.

Señalización

En segundo lugar, también se le planteó al subdelega-

Protagonistas

Fermín García
CONCEJAL DE
URBANISMO



“Vamos a concertar una entrevista con la Dirección General de Fomento para que se desbloqueen dos proyectos que son importantes para Petrer”

do de Gobierno la petición hecha por los industriales del Polígono “Les Pedreres” para poner carteles en la entrada norte a Petrer para, precisamente, indicar la llegada al citado polígono. Al no existir información al respecto, hay confusión respecto al Polígono de Salineras y los empresarios se quejaban de ello. En principio, y según comunicó Alberto Martínez, no habría ningún problema en colocar la señalización anunciando que se haría lo más rápidamente posible. El concejal de Urbanismo opina sobre este asunto que no cree que se prolongue mucho en el tiempo puesto que se ha pedido a principio de año y recién estrenado el presupuesto. También ha anunciado que se instalarán dos señales, una para cada sentido de la circulación justo antes de llegar a la salida norte de Petrer.●

A actualidad



Imagen de archivo de la plantación del año pasado

MEDIO AMBIENTE

Petrer celebra el Día del Árbol con una plantación en el Perrió

Se lleva a cabo este domingo en las proximidades de la finca del Centro Excursionista

El Día del Árbol se celebra en Petrer este domingo día 10 de febrero. Para la plantación, la concejalía de Medio Ambiente cuenta con 2.950 ejemplares, entre árboles y plantas aromáticas y autóctonas, que serán distribuidas entre las personas que quieran participar. Ésta se llevará a cabo en el Perrió, muy cerca de la finca propiedad del Centro Excursionista de Petrer y entidad

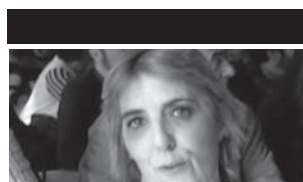

Conchi Navarro
CONCEJALA DE MEDIO AMBIENTE

Hemos escogido ese lugar porque es un valle muy bonito y al que hay que acceder a pie, con lo que quedará más protegido"

que todos los años colabora y participa en esta actividad. Los interesados en tomar parte en la plantación tendrán dos formas de poder llegar al lugar. A pie, con una ruta guiada que partirá a las 9 de la mañana desde la puerta del Ayuntamiento y regreso a las 12.30 h., o bien en coche propio aunque debiendo dejar el vehículo en un espacio habilitado como estacionamiento en el "Figueralet". Para

facilitar el acceso, la delegada del área, Conchi Navarro, ha señalado que se han distribuido unos planos entre los alumnos y alumnas de los centros escolares. Además, también ha informado que entre las especies que serán distribuidas están los pinos carrascos y piñoneros, encinas, lentiscos, espinos negros, cipreses de Cartagena, entre otros. También ha recordado que a partir del día 14 de

El detalle

2.950

EJEMPLARES

son los que tendrá disponibles la concejalía de Medio Ambiente para la plantación del Día del Árbol. Las especies, tanto de árboles como de arbustos o plantas son similares a las de otros años y entre ellos habrá pinos piñoneros, pinos carrascos, encinas, lentiscos, cipreses de Cartagena, sabinas negras, algarrobos, coscojas, romeros o espinos negros.

febrero, y entre los ejemplares sobrantes, los particulares que lo deseen podrán solicitar árboles o plantas en la concejalía de Medio Ambiente ubicada en el Centro Municipal "Las Cerámicas".

Respecto a los motivos que ha llevado a la delegación de Medio Ambiente a elegir el Perrió como lugar para llevar a cabo la plantación, Navarro ha indicado que, tras hacer una visita al lugar, les pareció que se trataba de un paraje muy bonito que se prestaba a ello. Además, también se había tenido en cuenta el hecho de que representara el menor coste posible para el Ayuntamiento. La concejala finalmente aprovechaba su intervención ante los medios de comunicación para hacer un llamamiento a la participación esperando que el tiempo también acompañara ese día. ●

Abierto el plazo de inscripción de los Talleres Municipales

La inscripción es del 6 al 15 de febrero y hay algunos talleres que se sustituyen

El miércoles día 6 de febrero se abrió el plazo de inscripción para tomar parte en los Talleres Municipales 2013 según ha anunciado la edil de Participación, Reme Amat. Dicho periodo permanecerá abierto hasta el próximo 15 de febrero con precios que oscilan entre los 16 €, la opción más barata, y 56 € la más cara, dependiendo de las horas

y duración del taller. Amat ha recalado que esta actividad supone "un espacio abierto de formación y entretenimiento a través del cual el Ayuntamiento pretende mejorar la calidad de vida de los vecinos y potenciar sus relaciones personales".

La edil de Barrios y Participación Ciudadana ha recalado que la novedad este año es de que desde la concejalía de Igualdad se ofertan cuatro talleres para la búsqueda activa de empleo, de defensa



Reme Amat

personal y de primeros auxilios. Amat ha hablado de la participación de años anteriores y ha recordado que en 2012 hubo 149 participantes y una lista de espera de 75 personas para un total de 10 talleres que ofertaron las concejalías de Participación Ciudadana, Bienestar Social e Igualdad.

En 2013 se mantienen los dos talleres de bailes de salón, los dos de artes decorativas, el de Pilates, pintura al óleo y 'Patchwork'. Sin embargo, se cambia el

de Batuka por Zumba, el de bisutería y complementos por el de recuperación de labores tradicionales, el de baile latino por inglés-grupos de conversación, y desaparece el de encaje de bolillos.

Las inscripciones se pueden realizar del 6 al 15 de febrero en el Ayuntamiento, en el Centro Social de la calle Juan Millá y Centro Municipal 'Las Cerámicas'. El 22 de febrero se publicará la lista de admitidos en el centro donde se imparte cada taller. ●

"Manuel Joyero" recibe el premio "Comercio Excelente"

El reconocimiento es concedido por la Cámara de Comercio de Valencia

El concejal de Comercio, Juan Salvador Amat, ha informado que el pasado 12 de diciembre el comercio de la localidad, 'Manuel Joyero' fue galardonado por la Cámara de Comercio de Valencia, con el premio 'Comercio Excelente' por "cuidar la calidad de su negocio y el trato con los clientes". Amat ha señalado que "es importante para Petrer que nuestros empresarios y comerciantes sean reconocidos por su buena

labor, ya que estos distintivos ayudan a que nuestros negocios sigan trabajando por mejorar".

Por su parte, el gerente de 'Manuel Joyero', Manuel Gómez, se ha mostrado muy satisfecho por recibir un distintivo de tal magnitud, y ha señalado que "nos hicieron un seguimiento privado y un análisis exhaustivo de nuestro negocio y han va-

Lo que más se valora a la hora de conceder ese premio es la calidad de los productos y el trato con el cliente



Juan Salvador Amat, Manuel Joyero y Pilar Clemente

lorado muchos aspectos en cuanto al servicio que damos, la calidad de nuestros productos y el trato al cliente".

Gómez ha reconocido que "tras 21 años en activo un reconocimiento como el de 'Comercio Excelente' en

toda la Comunidad Valenciana, nos anima a seguir trabajando y mejorar con la mayor ilusión". ●

SALUD

La comarca tiene la incidencia neumocócica más baja de la Comunidad Valenciana

La media de casos está cinco puntos por debajo del resto

El Departamento de Salud de Elda presentó en 2011 una tasa de 3,1 casos de Enfermedad Neumocócica Invasiva (ENI) por 100.000 habitantes, cifra que le sitúa con una de las tasas más bajas de la Comunidad Valenciana, cuya media es de 8 casos por 100.000 habitantes. Así se ha puesto de manifiesto en la charla sobre vacunación antineumocócica en el adulto que ha acogido el Hospital de Elda, y que han ofrecido Victoria Valls, responsable del Servicio de Medicina Preventiva, y Reyes Pascual, responsable de la Unidad de Enfermedades Infecciosas, con el objetivo de informar a los profesionales sanitarios sobre los riesgos de este tipo de enfermedades y las utilidades que tiene la vacuna en el adulto para minimizar estos riesgos. El Streptococcus pneumoniae, también conocido como neumococo, es un patógeno bacteriano que causa una amplia variedad de enfermedades, desde procesos comunes en el tracto respiratorio hasta formas graves de la enfermedad invasora, como neumonía, meningitis o septicemia, que se sitúan como las más



Facultativas que han ofrecido la ponencia, Reyes Pascual y Victoria Valls

comunes, ya que suponen más de un 80% de la Enfermedad Neumocócica Invasiva. De hecho, el neumococo es la principal causa de neumonía adquirida en la comunidad. En este sentido, Reyes Pascual ha destacado que "la enfermedad neumocócica invasiva constituye un importante problema de salud pública debido a su morbilidad y mortalidad". Asimismo, respecto a las edades más susceptibles a este tipo de patologías, la doctora Pascual ha señalado que "la enfermedad neumocócica se produce principalmente en los primeros

años de vida y en adultos a partir de los 65 años. No obstante, aunque la incidencia sea mayor en niños, las complicaciones y la mortalidad son más frecuentes en adultos, principalmente en ancianos. Entre los grupos de riesgo se encuentran las personas diabéticas, las que sufren enfermedades pulmonares o cardíacas, los pacientes esplenectomizados (procedimiento quirúrgico que elimina parcial o totalmente el bazo dañado o enfermo), los tratados con terapias inmunosupresoras y los pacientes inmunodeprimidos". ●

Los estudiantes de Secundaria secundan una huelga de tres días

Están en contra de la Ley de Educación



Imagen del IES "Paco Mollá"

El pasado martes los estudiantes de secundaria de toda España iniciaron una huelga de tres días contra la Ley Orgánica para la Mejora de la Calidad Educativa, LOMCE, y los recortes en materia de educación y, además, exigiendo la dimisión del Ministro de Educación, José Ignacio Wert. Una huelga que concluyó este jueves con una manifestación, convocada por el "Front Estudiantil de les Comarques del Sud", que partió desde la rotonda de la Estación de Autobuses de Petrer para concluir en la Plaza del Ayuntamiento de la vecina población de Elda.

Daniel Hinojo, portavoz del "Front Estudiantil", ha explicado que la LOMCE in-

tenta trasladar a los alumnos a una época pasada con la convocatoria de la "reválida" que, según sus propias palabras, "elitizará y segregará a los alumnos y dividirá a los estudiantes entre listos y tontos y, además, con la nueva ley sólo podrán acudir a la Universidad aquellos que dispongan de recursos económicos". Ha añadido que la intención de los jóvenes es conseguir que la LOMCE no entre en vigor ni se aplique porque consideran que se trata de una ley antidemocrática y que discrimina a los estudiantes a la hora de acceder a la formación académica y universitaria. En definitiva, ha añadido, lo que reivindicamos es una educación pública de calidad e igual para todos. ●

ASEM

ASESORÍA FISCAL - JURÍDICO - LABORAL

Santiago García Ortiz
ECONOMISTA

Rosa María Navarro Boyé
GRADUADO SOCIAL



Plaza España, 11, T. 965 375 795 .PETRER

En Arqueo Asesores, sabemos cómo se siente a la hora de escoger una buena asesoría contable

Por eso, reunimos todos los requisitos
para ser los gestores ideales:

- Proximidad en la comunicación, con un diálogo coloquial y de confianza
- Profesionales acreditados y en constante formación
- Más de 20 años de experiencia en el sector
- Cumplida información de las obligaciones legales y de los plazos de las administraciones, registros y otros



 Fiscal  Laboral  Contable

arqueo asesores

C/ Unión Musical de Petrer, s/n
03610 Petrer (Alicante)

T. 96 695 05 58

E. info@arqueoasesores.com
www.arqueoasesores.com

arqueo
asesores

A actualidad

Se aprueba la tasa por vertidos de inertes en el Ecoparque de Cuatrovientos

Se acuerda denominar al Pabellón del Polideportivo, "Hermanos Gedeón e Isaías Guardiola Villaplana"

Guardando un minuto de silencio en memoria de las víctimas de la violencia de género comenzó el pasado jueves, un mes más, el pleno ordinario correspondiente al mes de enero. En el apartado de Urbanismo, entre otras cuestiones, se aprobó una modificación puntual del Plan General de Ordenación Urbana que va a permitir estacionar en el interior de las naves industriales y que forma parte del espacio privado de la propiedad.

Asimismo, se dió cuenta del informe de Tesorería e Intervención de morosidad correspondiente al cuarto trimestre del pasado año.

Por otro lado, se derogó la ordenanza fiscal aprobada hace un año, por la que a las compañías de telefonía móvil se les gravaba una tasa por utilizar el espacio aéreo de las antenas instaladas, una ordenanza que ahora ha sido retirada por una sentencia judicial a favor de las citadas empresas y que no sólo afecta al Ayuntamiento de Petrer, que aún no la había aplicado, sino a muchos consistorios de España.

A continuación comenzó el debate para su aprobación de la ordenanza fiscal reguladora de la tasa por la prestación del servicio de recogida, transporte y eliminación de residuos inertes en el Ecoparque de Cuatrovientos, una vez se ha clausurado la escombrera municipal.

A este respecto, el concejal de Hacienda, Fermín García, explicó que aunque el Ayuntamiento no estaba obligado a prestar ese servicio se había decidido seguir ofreciéndolo para que los vecinos de Petrer no tengan que desplazarse a otras poblaciones como Monóvar para verter los escombros en vertederos autorizados. Añadió que va a ser la empresa FOBESA la encargada de tratarlos y transportarlos por lo que el Consistorio de



A partir de este mes, los vertidos de inertes se deben depositar en el Ecoparque de Cuatrovientos

nuestra localidad no va a obtener beneficio alguno. Además, recordó que sólo se pagará la tasa a partir de los 100 kilos vertidos.

Aunque el portavoz del Bloc valoró positivamente la propuesta del equipo de gobierno porque garantizaba el servicio, finalmente, decidió presentar una enmienda en la que se planteaban una bonificación del 20% para los escombros procedentes de reformas de viviendas habituales y para aquellos casos en que la renta anual no superase el doble del salario mínimo interprofesional.

Por su parte, el portavoz municipal de Esquerra Unida, Javier Martínez, explicó que no iban a votar a favor de la aprobación de esta ordenanza porque, por una parte, el equipo de gobierno había optado por la solución más fácil que no es otra que el ciudadano pague por un servicio que ya está pagando con otros impuestos y tasas. Además, apuntó que tampoco compartían el sistema de pago puesto que se obligaba a recurrir a la tarjeta de crédito. Otro de los motivos por los que Esquerra Unida votó que no es porque consideran que esta tasa va a traer consigo

la aparición de vertederos incontrolados e ilegales.

La posible aparición de vertederos incontrolados fue, también, uno de los argumentos que esgrimió el grupo municipal del PSOE para votar en contra de esta ordenanza fiscal. Además, según explicó la concejala socialista, Consolación Freire, esta nueva tasa va a afectar, principalmente, a los sectores de la construcción vinculados directamente como la obra menor.

Ante los argumentos de la oposición, Fermín García apuntó que era muy fácil hacer oposición basándose en la crítica pero sin aportar alternativas. Respecto a la posibilidad de que aparecieran vertederos incontrolados dijo que se había llegado a un acuerdo con FOBESA por lo que será esta empresa la encargada de recogerlos y tratarlos sin cargo para el Ayuntamiento. Además, recordó que cualquier persona que sea sorprendida vertiendo escombros en un espacio no autorizado será sancionada.

Y en cuanto a la alegación presentada por el grupo municipal del Bloc, indicó que la propuesta era inviable. Primero porque era muy difícil poder controlar

el origen de los escombros y segundo porque si se contemplan bonificaciones, el coste de las mismas tendría que ser asumido por todos los vecinos de nuestra localidad. Y además, porque, según sus propias palabras, es ilógico que el pequeño empresario disponga de la declaración de renta de su cliente y que el trabajador de FOBESA tenga que comprobar si su renta anual es dos veces el salario mínimo interprofesional como plantea el Bloc.

Finalmente, esta ordenanza fiscal fue aprobada gracias a los votos del PP ya que PSOE y Esquerra Unida votaron en contra mientras que el Bloc decidió, al no ser admitida su alegación, abstenerse.

Además, en el apartado de Hacienda, también se aprobaron tres reconocimientos extrajudiciales de crédito por actuaciones de urgencia como son las obras del muro de contención de la Plazoleta de la Ermita de San Bonifacio y la rehabilitación de las casas-cuevas de la calle San Hermenegildo y adyacentes así como otra relacionada con unas facturas de suministro de material eléctrico para reparaciones de alumbrado.

Mociones

Respecto a las mociones, cabe indicar que la presentada por el Bloc sobre el Servicio de Teleasistencia a domicilio fue aprobada por consenso. Mientras que la planteada por Esquerra Unida en relación a la adopción de medidas de atención a la ciudadanía en materia de desahucio fue rechazada porque aunque contó con el respaldo de todos los grupos de la oposición el Partido Popular votó en contra.

Tampoco salió adelante la moción sobre el pago de las ayudas a la vivienda concedidas por la Generalitat Valenciana y la prórroga de la subsidiación a la vivienda por parte del Gobierno Central planteada por el PSOE ya que el equipo de gobierno no la apoyó. Sin embargo, la documentación que presentó a pleno el Partido Popular apoyando a la Diputación de Alicante como entidad provincial sí que se aprobó a pesar de que PSOE, Esquerra Unida y Bloc votaron que no.

Quizá uno de los momentos más emotivos de la sesión plenaria fue cuando, por despacho extraordinario, se presentó la moción en la que, a iniciativa del Club Balonmano Petrer y otras entidades deportivas de nuestra localidad, proponía que el Pabellón del Polideportivo Municipal pasara a denominarse "Pabellón, Hermanos Gedeón e Isaías Guardiola Villaplana", una propuesta que fue aprobada por unanimidad, una vez la moción fue leída por el actual presidente del Club Balonmano, Luis Poveda. Tras la aprobación, el padre de los hermanos Guardiola Villaplana, Antonio, tomó la palabra para agradecer tanto al Club Balonmano como a la Corporación Municipal el reconocimiento a la brillante trayectoria deportiva de sus hijos. ●

FOTONOTICIAS

**II Ruta de Árboles**

🕒 EQUO Verds realizó la II Ruta Guiada de Árboles Singulares, en el término municipal de nuestra localidad, este pasado sábado. La ruta, que fue guiada por el técnico forestal, Álex Monge, comenzó en el

Campamento de Caprala hacia el "Barranc d'Escurina" donde contemplaron dos ejemplares de lentisco. Continuó hacia la Cueva del Agua para concluir con la visita al Centro de Interpretación de la Naturaleza.

**Gala del Comercio**

🕒 El pasado sábado en el Teatro Cervantes tuvo lugar la "III Gala del Comercio" promovida por la Asociación de Comerciantes en la que se hizo entrega de 145 premios. La tarde comenzó con una gran caja de

regalo de la que salió una niña realizando unas acrobacias con unas telas que bajaron del techo. También actuaron el ballet de Dori Andreu, el grupo de malarbaristas "Ahí Estem" y el mago Adrián Carratalá.

BREVES

Fe de errata

En el pie de foto de la fotografía que acompañaba a la noticia de la conferencia del periodista, Diego Carcedo, en el "Otoño Cultural" de la pasada semana, se indicaba que entre el periodista y el concejal de Cultura, aparecía la esposa de Diego Carcedo cuando se trataba de la Vice-presidenta del Consejo de Administración de Caixapetret, M^a Dolores Pastor Peidró.

SOLIDARIDAD

"Manos Unidas" pone en marcha la campaña "No hay justicia sin igualdad"

El tradicional "Rastrillo" abrirá sus puertas el 14 de febrero

“Manos Unidas” de Petrer inicia este viernes, 8 de febrero, Día del Ayuno Voluntario, su campaña anual que este año ve la luz bajo el lema, “No hay justicia sin igualdad”. Lo hará con un Retiro, a las cinco de la tarde, en la Casa de la Catequesis y la celebración de una Misa especial, a las siete.

Tanto el sábado como el domingo, 9 y 10 de febrero, se recogerán durante el Oficio de las Eucaristías los sobres de colecta de donativos que se repartieron este pasado fin de semana.

Una de las iniciativas más consolidadas de “Manos Unidas” es el tradicional “Rastrillo” que, un año más permanecerá abierto en la calle Gabriel Payá, del 14 de febrero al 10 de marzo. Previamente, va a tener lugar la “Operación Maceta”, coincidiendo con la celebración del Día de los Enamorados. Y, a partir de este viernes, distintos días, los niños y jóvenes de la parroquia de San Bartolomé postularán en diferentes puntos del casco urbano de Petrer.

Vicenta Jover, presidenta de “Manos Unidas” San Bartolomé, ha explicado que este año todo lo que se recaude se destinará a



Imagen de archivo. "Rastrillo" de Manos Unidas, en la calle Gabriel Payá

cofinanciar la construcción de un "Hogar para Huérfanos del HIV/SIDA", en Zimbawe, presupuestado en algo más de 63.500 euros.

Un centro que estará dirigido por la orden "Las Hijas del Calvario" que desde 2009 está trabajando con el colectivo de niños, adolescentes y jóvenes sin padres proporcionándoles ayuda económica para satisfacer sus necesidades básicas y el pago de las tasas escolares. Sobre el proyecto, ha apuntado que se trata de un "Hogar" que acogerá a 18 huérfanos de edades entre recién nacidos y los 18 años. Se trata, ha añadido, de una casa que emulará un hogar tradicional con 3 dormito-

rios, uno para 6 niños, otro para 6 niñas y un tercero para dos hermanas que ejercerán de madres/tías y dormirán con los recién nacidos y con aquellos niños que necesiten una atención continuada. Además, según ha añadido Vicenta Jover, la casa contará con un "Referitorio", cocina y sala de estar. Un hogar, en definitiva, en el que las hermanas cuidarán a los huérfanos en un entorno familiar, se preocuparán de su alimentación, salud y educación, matriculándolos en la escuela y proporcionándoles una vivienda donde crecer hasta ser adultos y ser capaces de valerse por sí mismos. ●



Primer árbol de la Plaça de Baix vestido

Arranca "Tejiendo Petrer"

El color del mes de febrero es el amarillo y se dedicará a las enfermedades raras

La campaña "Tejiendo Petrer" arrancó el pasado viernes con la decoración del primer árbol de la Plaça de Baix. En esta ocasión, tal y como comentaba la delegada del Área de Turismo de la concejalía de Desarrollo Económico, Pepa Villaplana, y la técnico de la "Tourist Info", se ha vestido de azul celeste ya que está dedicado al Día Escolar de la No Violencia y de la Paz". Además, Pepa Villaplana apuntó que esta iniciativa se está sacando adelante gracias a la colaboración de vecinos de Petrer y de otras poblaciones puesto que el árbol se viste con los cuadrados de ganchillo que han confeccionado y remitido a la "Tourist Info" por lo que

agradeció a las casi 50 personas que habían tejido un cuadro de ganchillo de color azul para la ocasión.

Asimismo, puntualizó que con esta iniciativa no sólo se pretende vestir los árboles e impregnar de color la Plaça de Baix sino, también, concienciar de la necesidad de cuidar el mobiliario urbano y respetar el medio ambiente así como recuperar una tradición como es el ganchillo y destacar la conmemoración de días significativos del calendario.

Por último, Pepa Villaplana recordó que el color del mes de febrero es el amarillo y está dedicado a las enfermedades raras. Y de nuevo animó a los vecinos de Petrer y la comarca a que siguieran colaborando con esta iniciativa que llegará de color, a final de año, la Plaça de Baix. ●



Asesoría *FRONTERA*

COMERCIO INTERNACIONAL

GESTIÓN INTEGRAL PARA LA PYMES

ASESORAMIENTO FISCAL

TRIBUTACIÓN

FISCALIDAD INTERNACIONAL

GESTIÓN CONTABLE

ASESORAMIENTO LABORAL

MERCANTIL

GESTIÓN SUBVENCIONES

ÁREA ASOCIACIONES Y FUNDACIONES

ESPECIALIZACIÓN ENTIDADES UTILIDAD PÚBLICA

PETRER

Avda. de Madrid, 60

ALICANTE

Plaza Calvo Sotelo, 1 Entlo. Izq.

HONDON DE LAS NIEVES

Plaza de la Villa, 30

FORTUNA (Murcia)

C/ Libertad, 18

Tel./Fax 965 375 573 • fermin@asesoriafrontera.com

EDUCACIÓN

11 alumnos de Petrer destacan por su excelencia académica en Primaria

Los estudiantes recibieron un reconocimiento municipal en el salón de plenos



Imagen de los once alumnos y alumnas durante su visita a Radio Petrer

Un total de 11 alumnos han recibido la calificación de excelencia tras finalizar su ciclo de Primaria el curso pasado. Anteriormente, este reconocimiento lo recibieron 4 alumnos por lo que la cifra casi se ha triplicado, situación que para la concejala de Educación, M^a Carmen Chico de Guzmán, “es una grandísima noticia porque es un incremento muy positivo y demuestra que cada vez más alumnos se esfuerzan por obtener unos resultados académicos excelentes”. El día 6 de febrero, los 11

alumnos que obtuvieron sus calificaciones cursando Primaria acudieron al Ayuntamiento. Estos son: Carlos Palazón Almodóvar, Carmen Poveda Trigo y Sara Soto Andreu, “Reina Sofía”, con David Brotons Coy y Minerva Jiménez Lobato, “Reyes Católicos” con Laura Fernández González y Dumitru Urmaci, “Virrey Poveda” con Zahara Castro Rodríguez, Miguel Díaz Martínez y Álvaro Soriano Villena, y por último “La Foia” con Juan José Vidal Justamante. Éstos cursan actualmente Secundaria en los institutos de “La Ca-

nal”, “Paco Mollá” y “Azorín”, y fueron recibidos en el salón de plenos del Ayuntamiento por el alcalde, Pascual Díaz, quien les reconoció su excelencia académica. En este sentido, la edil ha señalado que “se merecen este reconocimiento por su esfuerzo, costancia y trabajo. Hay que felicitarles no solo a ellos, sino también a sus familias, profesores y centros educativos”.

Escuela de familia

Por otra parte, la responsable del área educativa en Petrer también ha informado

que desde el día 1 de febrero está abierto el plazo de inscripción para la ‘Escuela de Familia’ 2013. Esta actividad que oferta gratuitamente la concejalía tiene como objetivo ayudar, orientar y resolver dudas a los padres durante la etapa escolar de sus hijos. Chico de Guzmán ha resaltado que “la de Petrer es muy valorada y reconocida por los padres ya que trabajamos con un equipo de pediatras, psicólogos, sexólogos y técnicos municipales que les aportan mucha ayuda”. Las inscripciones se pueden formalizar en la concejalía de Educación (c/ Luis Chorro) o presencialmente o en el teléfono 965370099.

Finalmente indicar que la “Escuela de familia” se dividirá en grupos según la edad de los hijos e hijas como son: de 0 a 3 años para tratar temas de alimentación, sueño y juegos; de 3 a 6 años para abordar los temas afectivo-sexuales, nuevas tecnologías e igualdad de género; de 6 a 12 años, la empatía, inteligencia emocional y comunicación y de 12 a 17 años, la comunicación, relaciones interpersonales, relación afectivo-sexual e igualdad de género. La duración de esta escuela será entre los meses de febrero y marzo. ●

Ateneu pide retirar de la Iglesia los símbolos que recuerdan la Guerra Civil

La propuesta se ha remitido por escrito al Consejo de Pastoral

A través de una carta, Ateneu Cultural Republicà de Petrer, con el apoyo del PSOE, EU y Bloc Compromís, solicitan al Consejo Parroquial de San Bartolomé que sean retirados de las paredes del templo el mural que hace referencia a la pasada Guerra Civil y recuerda a los caídos por Dios y por la patria. También la otra placa que rememora ese periodo de la historia y en la que se informa del incendio y profanación de la iglesia. El objetivo de esta petición es, según el texto, dar pasos positivos hacia la reconciliación entre todos los vecinos de nuestro pueblo. Asimismo, también exponen que los colectivos firmantes están formados por mujeres y hombres cristianos pero también agnósticos y ateos, conviviendo con el más absoluto respeto a las creencias de los demás entendiendo que una buena forma de reafirmar sus convicciones democráticas es apoyar y defender la Carta Universal de los Derechos Humanos así como la libertad de todas las creencias. Añaden que su intención no es inmiscuirse en sus decisiones pero sí lo considerarían un paso más hacia esa reconciliación verdadera y una forma de acercar la iglesia a muchos ciudadanos y ciudadanas que, según exponen, no se sienten representados por ella porque sus antepasados más recientes se sintieron injustamente represaliados o relegados al olvido como consecuencia del conflicto bélico. Por su parte, el párroco, Antonio Rocamora, ha informado que la carta se la entregaron un día después de celebrarse el Consejo Parroquial. Un documento que será presentado en la siguiente convocatoria prevista para el lunes 18 de febrero. Ahí será cuando se exponga y valore esa petición de la que el párroco no se ha pronunciado indicando que su opinión será la que decida el Consejo. ●

Quince días esperando una reparación

El matrimonio se queja de que la compañía de seguros no les atiende con premura

Juan García y su esposa, matrimonio mayor que reside en la Avda. de Madrid, ha querido denunciar públicamente la poca atención recibida y la falta de solución que les ha aportado su compañía de seguros. Desde hace más de diez días tienen el fregadero de la cocina inutilizado porque un emboce les impide usarlo, además los conductos de

desagüe los han dejado con fugas y tienen que poner cubos de agua si no quieren encharcar el suelo o que el agua se filtre al piso de abajo. Según ha contado Juan, tras avisar a la compañía, ésta les envió a dos hombres que intentaron desatascar el emboce aunque sin conseguirlo. No obstante, uno de los empleados le pidió dinero a Juan para finiquitar el trabajo a lo que el anciano se negó pues en ese momento no tenía la cantidad que le pedían indicando que



Juan mostrando el desagüe

él pagaría si la compañía de seguros se lo reclamaba. A día de hoy, este matrimonio sigue con el problema sin resolver. Para Juan García, es lamentable el trato que reciben muchas personas mayores por el hecho de estar algo más desprotegidos. De momento, y según ha anunciado, la intención del matrimonio es levantar un acta notarial para dejar constancia de los hechos y probar en qué condiciones han dejado el desagüe del fregadero de su casa. ●



ASESORIA

Jurídico

Laboral

Fiscal

Contable

José Iborra Tecles

Diplomado en Relaciones Laborales
Asesor Fiscal

C/ Antonio Torres, 27 bajo.

03610 PETRER (Alicante)

Tel. y Fax: 965 372 166

E-mail: itasesores@itasesoramiento.com



Asociación de Comerciantes

PETRER

www.asociacioncomerciantesdepetrer.com

Pide tus participaciones



Estamos por ti



apoyando tu comercio...
siempre estaremos contigo

14 cenas para 2 personas

Duración promoción del 1 al 17-02-13

El Galeón

Nuestra Especialidad
Arroz con Bogavante por encargo
(Viernes, Sábado y Domingo)

Avenida Reina Sofía, 5 - Petrer
Tel. 96 631 13 38

Cervecería ENRIQUE



C/ Companys Marinos, 15 - Tel. 96 631 10 25
03610 PETRER (Alicante)

Cervecería Tapería

Taberna d'Karloss

C/ La Mezcla, 18 - 03610 PETRER (Alicante)
T.: 966 950 050 - M.: 647 622 624

Sorteo 19-02 en Radio Petrer

Entrega premios el 22-02
a las 16 h en Sede Social

La Cerámica



C/ Jardines Juan Carlos I, 20
Petrer (Alicante) Tel. 966 614 178 - 677 667 576

Restaurante - Bar JARDÍN BELLO

Menús Ocasión - Comidas Caseras
Tapas Variadas

Reservas y Comenidos
C/ Pinar Enrique, 10 - 4
Tel. 96 631 10 25
Reservas al Tel. 966 27 67 56
ABIERTOS TODOS LOS DIAS

BAR-RESTAURANTE

Los Cuñaos

Avenida de Madrid, 60
Teléfono 96 537 47 94
03610 PETRER (Alicante)

Avenida Reina Sofía, 25 - Petrer

Panadería Bellén

desde 1950



GENERALITAT VALENCIANA

afic

al



Comercio Ciudad
Es Mejor

Si deseas que aparezca algún conocido que viva fuera de Petrer en esta sección, envíanos un mensaje de correo electrónico a especiales@radiopetret.es.

Tarragona (Catalunya)

tan lejos
tan cerca

Por José Carretero

Con sólo 17 años Delfi se marchó de Petrer para poder cursar la carrera de Ciencias Biológicas en Valencia. Cuando terminó sus estudios encontró trabajo en Cataluña como profesora de Secundaria y desde entonces reside allí. Está casada con Albert y es madre de dos niños.



Tarragona cuenta con una población de unos 140.000 habitantes. Ubicada a la orilla del Mediterráneo en la Costa Dorada, con playas de aguas cálidas, centros de recreo, tradición histórica y patrimonio artístico, que la convierten en un centro de

atracción turística de primer orden. Allí se pesca marisco y pescado azul reconocido por la D.O. Pescado Azul de Tarragona. En el Serrallo (el barrio de pescadores de Tarragona), se encuentran restaurantes con una cocina basada en los productos frescos del mar.

serva una gran cantidad de monumentos como el Circo Romano, Anfiteatro y termas, entre otras cosas. De hecho, hace unos años fue declarada Patrimonio Histórico de la Humanidad por la UNESCO.

Nuestra protagonista comenta que de la ciudad no le sorprendió nada especialmente porque considera que las costumbres, el carácter de la gente y la gastronomía son muy similares a las que se tienen en Petrer.

En Tarragona tiene bastantes amistades, pero reconoce que sus mejores amigos siguen estando en Petrer.

De nuestro pueblo echa de menos muchas cosas. En primer lugar a su familia, que reside mayoritariamente en Petrer. También añora mucho a su amiga Cristina. Desde los 14 años sale en las fiestas de Moros y Cristianos, y aunque no suele faltar nunca a la cita, echa de menos durante todo el año a su filla María Estuardo del Tercio de Flandes, y todas las celebraciones previas, como "entraetes" o Banderas a las que no puede asistir. Sus hijos también salen de flamencos desde que tenían un año, y a pesar de no haber nacido en Petrer, a Delfi le gustaría que cuando sean mayores conserven el vínculo con nuestro pueblo.

Además de fiestas, nuestra protagonista suele venir a Petrer en Navidades y vacaciones de verano para poder ver a toda la familia. Su hermano José y su familia residen en A Coruña, por lo que durante esas fechas, todos aprovechan sus vacaciones para reunirse en la casa de campo familiar que tienen en Salinetas.

La última vez que nos visitó fue en Navidades.

Delfi comenta que ella, Albert y sus hijos están muy integrados en Tarragona. El trabajo lo tienen allí por lo que su futuro lo ve lejos de Petrer. Eso sí, sabe que la vida da muchas vueltas, por lo que comenta que nunca se sabe lo que puede pasar en un futuro más lejano. Lo que tiene claro es que no faltará a nuestras fiestas de Sant Bonifaci. ●

Los datos

Sus padres son Pedro y Fina. Su hermano Pedro Belló es muy conocido en Petrer porque comercia con salazones. Su otro hermano, José María Belló, que ya apareció en esta sección de El Carrer, reside y trabaja como músico en A Coruña y está muy vinculado, desde pequeño, a la Unión Musical de Petrer.

Delfi Belló García

"Las costumbres de Tarragona son muy similares a las de Petrer"

Después de estudiar en Valencia la llamaron para trabajar en Puigcerdà, un pueblo del pirineo gerundense, después estuvo otro año en Figueres y desde allí se trasladó a la provincia de Tarragona, donde ha trabajado en Reus, Montblanc y, desde hace siete años, reside y trabaja en la capital tarragonense. Ya con este destino definitivo, consiguió la estabilidad que necesitaba y desde hace cinco años es madre de dos niños.

Actualmente trabaja como profesora de Biología y Geología en un instituto público que está a tan sólo cinco minutos de su casa. Da clases a alumnos de ESO y Bachillerato, con edades comprendidas entre 14 y 18 años.

Su día a día es bastante ajetreado por el trabajo y también por el cuidado de los niños ya que tanto su marido como ella viven lejos de sus familiares y

Protagonistas

DELFI BELLÓ GARCÍA
PROFESORA DE
BIOLOGÍA
Y GEOLOGÍA



"Doy clases de Biología y Geología a chicos de edades comprendidas entre 14 y 18 años"

no tienen a nadie que les "eche" una mano. Los fines de semana intentan desconectar y aprovechan para salir de casa. Les encanta la montaña y suelen ir muy a menudo al Pirineo catalán para hacer excursiones y esquiar entre otras actividades. También le gusta salir a correr por la playa y jugar al pádel.

Delfi nos cuenta de Tarragona que es una ciudad muy agradable para vivir. No es demasiado grande por lo que ofrece tranquilidad y comodidad ya que se puede desplazar a todos los lugares caminando, y por otro lado, tiene bastante comercio, oferta cultural, etc.. Es una ciudad construida mirando al mar, con vistas impresionantes, playas muy bonitas y un clima bastante bueno. También nos destaca el patrimonio histórico de Tarragona, que fue una urbe muy importante en la época romana y con-



"Me gustaría que cuando mis hijos sean mayores sigan vinculados a Petrer"