elCarrer

SETMANARI D'INFORMACIÓ LOCAL DE PETRER

www.diarioelcarrer.es

DEL 24 AL 30 DE ENERO DE 2020 ■ ANY XL ■ Nº 1291 ■ 1€

Fotografía de Juan Miguel Martínez Lorenzo (D.E.P.)

TODO SOBRE LOS CAMBIOS EN LA FIESTA

Revolución festera 2020

DE TAPES AMB:
EVA HERNÁNDEZ RAMOS

ESTE POBLE: UN NUEVO POVEDA SUBASTADO EN FRANCIA

DAÑOS LEVES EN PETRER POR LA BORRASCA "GLORIA"

EL SERVICIO MUNICIPAL DE LIMPIEZA AHORRA 70.000€

EL FESTIVAL ARTENBITRIR 2020 VERSARÁ SOBRE EL FUTURO

LLEGA LA CARRERA DE MONTAÑA EL CID FALCOXTREM

TAPAS

TALLER AUTOMÓVIL

CAFETERÍA

SEGURIDAD

CARPINTERÍA DE ALUMINIO

MOBILIARIO

CERVECERÍA

AUTOTALLERES

MOTOCICLETAS

CERVECERÍA

FLORISTERÍA

TIENDA AGUA

PIENSOS Y MASCOTAS

SERVICIOS

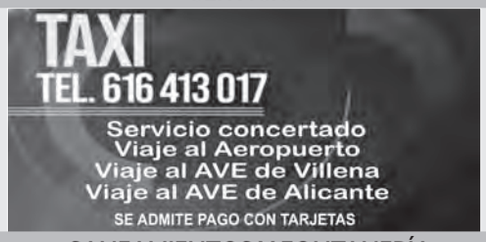

BAR

CERVECERÍA

SANEAMIENTOS Y FONTANERÍA

CERVECERÍA

CAFETERÍA

MASCOTAS

ASADOR

SERVICIOS

SERVICIOS

SERVICIOS

SUMARI

2 GUIA DE SERVICIS

3 SUMARI

4 REPORTATGE

6 CULTURA

10 NOTICIES

15 QUÈ PLANTEM?

16 COSES D'ACÍ

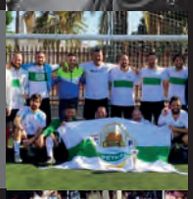

18 FESTES

20 PARLEM AMB TU

24 ESTE POBLE

26 ESPORTS

29 FOTOS ANTIGUES

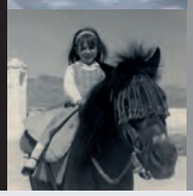

30 OPINIÓ

FE DE ERRATAS
En el número 1290 del Carrer, sección Parlem amb tu, se nombró a la Asoc. de Comerciantes de Petrer cuando, en realidad, era Asoc. de Comerciantes del Mercado de La Frontera

La imagen

Los vecinos de la partida de Puça se encontraron de esta guisa la carretera de acceso a la población por lo que tuvieron que extremar las precauciones para circular sobre la abundante nieve que cuajó sobre el firme de esta vía secundaria.

La frase

EVA HERNÁNDEZ RAMOS
Abogada, presidenta del grupo Alana y premio nacional de Derecho Marítimo 2020

"Soy la primera mujer maestra de cargas en España y la primera "expert member" EUMOS (asociación europea que crea normativa de transporte) del mundo. No obstante, no me gusta distinguir en cuestión de sexo ya que aquí lo que cuenta es la valía profesional y las ganas de trabajar"

PRECIO: 1 EURO Setmanari d'informació Local · Mitjans de Comunicació Municipals
Any XL · **Nº 1291** · DEL 24 AL 30 DE ENERO DE 2020 ·
www.diarioelcarrer.es
Edita: Radio Petrer, S.L. Avda. Guirney, 9 B
Tel. 965 377 572 - 966 955 065 - 965 370 506
especiales@radiopetrer.es · 03610 Petrer (Alicante)
Direcció: Luis Rico Navarro
Redacció: Amparo Blasco Gascó y Maite Román Cano
Maquetación: Santiago Andreu Ros
Impresión: Azorín Servicios Gráficos Integrales
Administració i Publicitat: Paqui Pérez, José Carretero i Maite Tortosa
Depòsit Legal: A-53-1980

EDITORIAL

elCarrer
SETMANARI D'INFORMACIÓ LOCAL DE PETRER

Agallas

Hablar de cambios en la Fiesta de Moros y Cristianos es un tema tabú en Petrer, más que nada porque no nos quitamos esa "etiqueta" de ser excesivamente tradicionalistas y no querer evolucionar adaptándonos a los tiempos que corren, y corren muy deprisa, creedme.

Esta semana nos hemos hecho eco en El Carrer, en exclusiva, de la evolución o revolución, cualquiera de los dos sustantivos encaja, que pretende aplicar para las fiestas de 2020 la nueva junta directiva de la Unión de Festejos que preside, Enrique Rubio.

En principio, se modificará el lugar de celebración de tres actos emblemáticos y muy identificativos de los Moros y Cristianos de nuestra población.

La interpretación del pasodoble Petrel se llevará a cabo en los jardines de la Explanada, evitando el incumplimiento de las normas de seguridad pertinentes que ahora mismo se daba en la Plaça de Baix, donde se hacía la vista gorda habida cuenta del éxito y crecimiento paulatino que había experimentado este acto, dejando el recinto pequeño y en el que, tanto los festeros como los no festeros, dejaban correr sus emociones a rienda suelta.

La segunda modificación afectará a las Guerrillas, venidas a menos de manera espectacular en los últimos tiempos, y que pasarán de la Calle Constitución a la de Leopoldo Pardines, donde se concentra el grueso del trasiego festero durante estas fechas.

La tercera y última novedad se refiere a las Embajadas, igualmente con una participación decreciente en cuanto a público en el escenario habitual de la Plaça de Baix. Esta histórica escenificación se trasladará también a la Explanada donde se ubicará el Castillo de Embajadas, buscando igualmente una zona de la población donde sea mucho más visibles para los foráneos.

El cambio de rumbo es significativo y valiente a tenor de las críticas que con total seguridad arreciarán contra la junta y su presidente a partir de ahora. Estoy convencido de que ellos son los primeros conocedores de que el patio estará más revuelto que nunca y que algunos pedirán que "rueden cabezas", en cualquier caso e independientemente de lo que suceda, no podemos negar que han tenido agallas para mover unas piezas que nadie, absolutamente nadie hasta la fecha, había considerado por temor a represalias.

Un saludo a todos.

L.R.N.

Fotografía de Juan Miguel Martínez Lorenzo (D.E.P.)

Nuevos cambios para las Fiestas de San Bonifacio de 2020

La Entrada de Bandas de Música, la dirección e interpretación del pasodoble "Petrel", las Guerrillas y las Embajadas son los actos que, en las Fiestas de Moros y Cristianos de 2020, cambian de escenario, pasando de la Plaça de Baix a los Jardines Alcalde Vicente Maestre

La nueva directiva de la Unión de Festejos, encabezada por Enrique Rubio, ha comenzado su andadura pisando fuerte, con las ideas muy claras y con la intención de ir mejorando y engrandeciendo las Fiestas de Moros y Cristianos pero siempre cumpliendo el Reglamento y los Estatutos de la entidad festera y escuchando al festero de a pie.

La Entrada de Bandas e interpretación del Himno Oficial de la Villa de Petrer, pasodoble "Petrel", es uno de los actos que la actual junta directiva tenía claro que se tenía que cambiar de itinerario y escenario. El motivo argumentado para este cambio no era otro que el que la Plaça de Baix no cumple la normativa en materia de seguridad y por lo tanto no se podía garantizar.

En noviembre del pasado año 2019 y tras la III Reunión Abierta a los Festeros, en la que el Comisario de la Policía Local y el Jefe de Bomberos, Antonio Amorós y Amancio Guerrero, respectivamente, informaron sobre el incumplimiento de las medidas de seguridad que supone que el acto de Entrada de Bandas de Música concluya en la Plaça de Baix y que la dirección del pasodoble "Petrel" se realice desde lo alto del Castillo de Embajadas, Enrique Rubio ya anunció que había que trasladar ese acto a otro enclave. En ese momento, aseguró que no estaba dispuesto, como presidente de la UF, a asumir esa responsabilidad.

Dos meses después, ha anunciado que se va a convocar una Asamblea Extraordinaria de Compromisarios para someter a votación una propuesta que plantea un nuevo itinerario de este acto que finalizaría en los Jardines Alcalde Vicente Maestre Juan,

Por: **Amparo Blasco Gascó.** E-mail: **amparoblasco@radiopetrer.es**

donde se interpretará y dirigirá el pasodoble "Petrel", como siempre desde lo alto del Castillo de Embajadas.
En el caso de que los Compromisarios rechacen esa propuesta con sus votos en contra, el siguiente paso que dará el presidente de la Unión de Festejos será pedir al Ayuntamiento el premiso necesario para poder celebrar ese acto en la Plaça de Baix.
Un permiso que, según fuente consultadas por este semanario, se denegará porque no cumple la actual normativa en materia de seguridad. No hay que olvidar que la entidad festera cuenta con un informe técnico que indica que la Plaça de Baix tiene capacidad para acoger a 1.551 personas, cuando la tarde del jueves de las Fiestas de San Bonifacio, en ese enclave histórico y calles adyacentes, se concentran más de 4.000, entre músicos, festeros y vecinos de Petrer y de otros municipios de la comarca.
Aprovechando que el Castillo de Fiestas se va a levantar en los Jardines Alcalde Vicente Maestre Juan para que la persona asignada por la UF dirija el pasodoble "Petrel", concretamente este año será Francisco Valor Llorens,

Nuevo enclave

Los Jardines Alcalde Vicente Maestre Juan serán escenario del pasodoble "Petrel" y de las Embajadas

la directiva de la entidad festera ha decidido, además, cambiar el itinerario de las guerrillas y el escenario de las Embajadas.
La propuesta que se presentará también a esa Asamblea Extraordinaria, pero solo para informar a los Compromisarios, plantea que las guerrillas discurran por la calle Leopoldo Pardines, iniciándose a la altura de la Plaza de España para concluir en los Jardines Alcalde Vicente Maestre Juan.
Concluido el acto de tiro, dará comienzo la Estafeta, que se formará en la calle País Valencià, para seguir por Leopoldo Pardines hasta esos jardines. Una vez allí tendrá lugar la Embajada para lo que la Unión de Festejos tiene previsto instalar dos pequeñas gradas, en los laterales del Castillo de Fiestas, para los Cargos Festeros y, además, habilitar una zona para los usuarios de colectivos como Sense Barreres.
Con este nuevo planteamiento de Guerrillas y Embajadas, lo que pretende la directiva de la UF es que estos actos cuenten con más público. Enrique Rubio ha recordado que, el año pasado, la Embajada Mora, en la Plaça de Baix, fue seguida por unas treinta personas.
Cabe destacar que tanto la propuesta de Entrada de Bandas de Música y pasodoble "Petrel" como la de Guerrillas y Embajadas han sido aprobadas por unanimidad por parte de la Mesa de la Junta Directiva de la Unión de Festejos, de la que forman parte todos los presidentes de comparsa.
Pero estos no son los únicos cambios que la directiva va a aplicar en las Fiestas de San Bonifacio de 2020. Recordamos que la Asamblea de Compromisarios, en noviembre del pasado año, dio el visto bueno a la propuesta sobre la modificación de la ubicación de la figura del Embajador en las Entradas Cristiana y Mora. En ese caso, lo que planteaba la Mesa de la Unión de Festejos era que tanto la Entrada Cristiana como la Mora se abra con una Apertura Especial protagonizada por los embajadores, la del sábado por el Embajador Cristiano y la del domingo por el del bando moro. Esa Apertura Especial la abrirían tres estandartes, el de la Unión de Festejos y los dos del Embajador, a continuación el Embajador a caballo, escoltado por al menos una docena de festeros con el traje oficial de la comparsa que ostente la Media Fiesta y cerrando una fila de honor de la Media Fiesta con el traje de gala y una banda de música.

CUARTELILLO POPULAR

Esta semana, en el programa de Radio Petrer "Temps de Festa", el presidente de la Unión de Festejos, Enrique Rubio, anunció que había propuesto al equipo de gobierno la posibilidad de abrir un Cuartelillo Popular, durante las Fiestas de Moros y Cristianos.
El martes se reunía con la primera autoridad municipal, Irene Navarro, para tratar esta propuesta. Tras la reunión, comentó que habían acordado empezar a trabajar ya en la redacción de las bases para, posteriormente, sacar a concurso la explotación de este servicio de restauración.
Además, añadió que el planteamiento de la entidad festera es que estuviera ubicado en la zona de estacionamiento de los Jardines Alcalde Vicente Maestre Juan, situada a espaldas del edificio Las Escuelas.
También explicó que con la apertura de ese Cuartelillo Popular lo que se pretendía era dar un servicio de restauración a las personas que se acercan a Petrer a disfrutar de los diferentes actos de las Fiestas de San Bonifacio así como a los propios vecinos y festeros de nuestra localidad.
Por su parte el concejal de Turismo, David Morcillo, subrayó que considera que es interesante y necesaria porque no existe mucha oferta de hostelería durante las Fiestas de Moros y Cristianos.
Así mismo, puntualizó que con la apertura del Cuartelillo Popular también se mejoraba el servicio que presta el "Pack Festero" ya que, en más de una ocasión, se han visto obligados a trasladar en autobús a los usuarios de ese servicio a algunos de los salones que se encuentran en el Polígono Industrial Salinetes.

La temática del Festival ArtenBitrir 2020 es el futuro

El futuro es este año la temática del Encuentro de Artistas de Calle ArtenBitrir que se celebrará el último fin de semana de marzo. La I Reunión del Voluntariado será el jueves 30 de enero

El VIII Festival de Artistas de Calle ArtenBitrir este año se va a celebrar del 27 al 29 de marzo y en esta nueva edición la temática va a girar en torno al futuro. Con esto la intención del colectivo es relacionar el arte con la forma que de ver el futuro, con una fuerte concienciación medioambiental pero en el que también se dé cabida a las nuevas tecnologías.

Además ha comentado que han recibido un total de 136 propuestas para el Programa Oficial de ArtenBitrir 2020 de las que se incluirán 15 y, como novedad, otras 15 formarán parte de la programación Off.

Asimismo ha recordado que la primera reunión del voluntariado se ha programado para el jueves 30 de enero, a las 21.00 horas, en la sede de este colectivo local, ubicada en las antiguas dependencias de la EPA, en la calle La Huerta.

En cuanto a ExpoBitrir, zona de artesanía y artes plásticas que cada año se puede visitar en la Plaça del Derrocat, conocida popularmente por Plaza de Azorín, ha comentado que el plazo de inscripción se cierra el 26 de enero mientras que el del Programa Artistas Off va a permanecer abierto hasta el 30 de enero y el de DecorArtenBitrir se cerrará el 6 de marzo..

Exposición fotográfica sobre los campamentos saharauis

"Miradas del Sáhara" es el título de la exposición fotográfica de Susana Mestre que, a iniciativa de la Sede Universitaria, se inaugura en el Forn Cultural

La Sede Universitaria de Petrer arranca su programación de actividades del primer trimestre de este año 2020 con la inauguración de la exposición "Miradas del Sáhara" de la fotógrafa aragonesa Susana Mestre será el viernes 24 de enero en el Forn Cultural a las 18.30 horas.

Esta exposición incluye imágenes en blanco y negro con las que Susana Mestre refleja situaciones cotidianas de la vida en los campamentos refugiados del Sáhara, tradiciones y el carácter de la comunidad saharaui. Mientras que, con las fotografías en color, lo que ha pretendido es plasmar la particular mirada de los saharauis a través de retratos, especialmente de los más pequeños.

Por último cabe recordar que esta exposición se podrá visitar del 24 de enero al 9 de febrero, pudiéndose visitar de jueves a domingo de 18.30 a 20.30 horas.

Nuevo éxito teatral de las Amas de Casa

Cerca de 600 personas disfrutaron de la obra de teatro-musical "Un crucero 5 estrellas" que el grupo teatral y de baile de la Asociación de Amas de Casa puso en escena el pasado sábado en el Teatro Cervantes.

El público pasó un buen rato con las miles de aventuras y situaciones absurdas que viven los protagonistas de este viaje por mar.

Por: **Amparo Blasco Gascó.** E-mail:**amparoblasco@radiopetrer.es**

Buena participación en el Taller de Arte Rupestre

El Museo Dàmaso Navarro acogió el pasado domingo un Taller del Arte Rupestre del Paleolítico y Neolítico al que asistieron cerca de cuarenta niños que dibujaron sus propias pinturas rupestres

Alrededor de cuarenta niños participaron el pasado domingo en el Taller del Arte Rupestre que se llevó a cabo en el Museu Dàmaso Navarro.

Tras escuchar una breve explicación sobre las pinturas rupestres, tanto en el Paleolítico como en el Neolítico, a los pequeños se les ofreció la posibilidad de realizar su propio dibujo y colgarlo en una recreación de un abrigo de corchopán, muy similar a una cueva pequeña.

Patricia Rosell, monitora de apoyo, poco antes de que concluyese la actividad, apuntó que el balance era positivo porque los niños y niñas habían sido muy receptivos a las explicaciones del técnico del Museu Dàmaso Navarro y tanto ellos como los familiares que les acompañaban, principalmente sus padres, se habían implicado en el taller.

Además, también comentó que consideraba que era importante dedicar este primer taller a las pinturas rupestres porque en el pasado año 2019 se conmemoró el 20 Aniversario desde que la UNESCO declaró Bien de Interés Mundial al Arte Rupestre del Arco Mediterráneo del Levante que se concentra, principalmente, en el norte de la provincia de Alicante y en el sur de la de Valencia.

"Confluencias", exposición multicultural

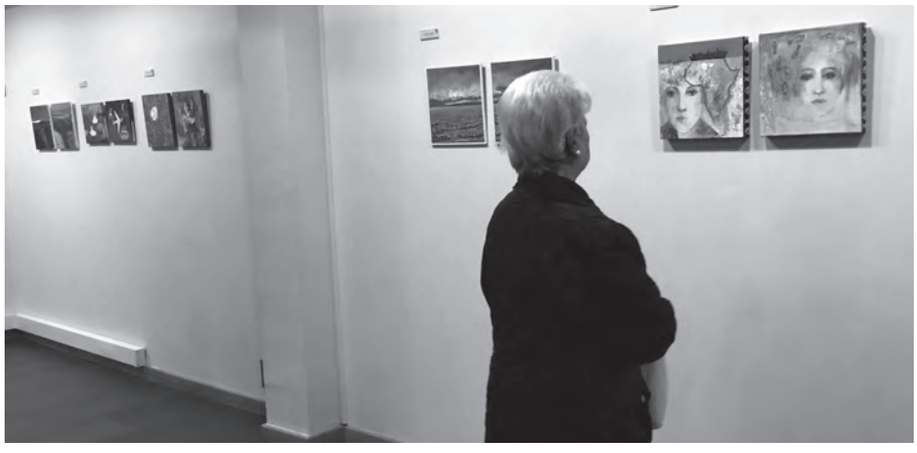

La exposición "Confluencias" se inauguró el pasado viernes en la Sala Pintor Vicente Poveda del Centre Cultural. Una muestra que va a permanecer abierta al público hasta el domingo 2 de febrero, pudiéndose visitar de jueves a domingo de 18.30 a 20.30h.

"Confluencias" de es una muestra colectiva multicultural en la que un total de 40 artistas de Italia y España exponen sus obras y en la que cada pintor ha tenido la libertad de expresar y potenciar su creatividad, sin limitaciones, salvo el tamaño en el que van encuadradas sus pinturas, ya que para lograr una cierta homogeneidad, ninguna de ellas supera los 30x30 cm.

Presentación del libro "Shoah. El campo fuera de campo"

El libro "Shoah. El campo fuera de campo", del filósofo Alberto Sucasas, se presenta en el Forn Cultural el 24 de enero con motivo del Día Internacional en Memoria de las Víctimas del Holocausto

El director de la Sede Universitaria de Petrer, Pedro Payá, ha anunciado que, con motivo del Día Internacional en Memoria de las Víctimas del Holocausto que se conmemora el 27 de enero, se va a presentar el libro "Shoah. El campo fuera de campo" del filósofo, Alberto Sucasas. El acto tendrá lugar en el Forn Cultural, el viernes 24 de enero, a las 20.00 horas.

Sobre este libro del pensador gallego y Premio Unamuno de Ensayo, el director de la Sede Universitaria de Petrer ha comentado que se trata de un análisis de la película-ensayo "Shoah" del director de cine francés, Claude Lanzmann.

BREVES

Espectáculo musical en el "Cervantes"

La compañía Taules Teatro, de la que forma parte la joven actriz de Petrer, Carmen Tortosa Baides, pone en escena el espectáculo musical "La loca historia de la familia W" este próximo domingo, 26 de enero, a las 18:00 horas, en el Teatro Cervantes.

El precio de la entrada es de 3 euros y se puede adquirir en la plataforma Instanticket y en la taquilla del teatro el mismo día de la función.

Eva Hernández Ramos

"Me gusta crear cosas que no existen y que puedan ayudar al Derecho o a las empresas

Arroces al punto de cocción y sabor

Exquisitos. En Sucre hay cerca de una veintena de propuestas distintas, entre ellas…
Con Gambitas y Ajetes, mezcla diferente de mar y tierra con cocinado justo de ingredientes.
Arroz con Setas y Chipirones, para ser descubierto, con todo el respeto al sabor marinero.
Arroz con Alcachofas y Costillar, jugoso para estos días de invierno.
A Banda, típico del Mediterráneo y exclusivamente bueno el de Sucre.
Del ´Señoret` con Atún, Gambitas y Chipirones, sabroso y señorito, para quedarse bien.
Arroz con Magro y Verduras, la sencillez gestionada de tal manera que se convierte en enorme.
Y Fideuás, las habituales del mar o la creativa de Verduras, para sorprender y agradar a sus clientes o amigos.

Eva Hernández Ramos, abogada petrerense nominada en 4 categorías a los premios Excelencia Jurídica de Economist & Jurist 2020, nos cuenta cómo ha llegado a convertirse en la número uno a nivel nacional en su campo profesional, superando mil y un avatares que la han fortalecido como persona y le han llevado a ofrecer su ayuda desinteresada a quienes estén sufriendo violencia de género o acoso laboral y escolar, problemas que ella padeció y que logró superar con éxito.

¿Lo de ser abogada, de dónde te viene?
Desde muy joven tuve claro que quería estudiar Derecho. Tengo algún familiar que es abogado y mis padres también me lo inculcaron. Además, pienso que a lo largo de mi vida he sido la defensora de las causas perdidas. No he visto el derecho como el típico abogado de sala que se dedica a lo clásico, me ha gustado pensar de una forma diferente.
¿En qué piensas diferente al resto?
Pues, entre otras cosas, no consumo televisión, eso sí, leo muchísimo.
¿Qué te gusta leer?
Últimamente siempre leo cosas relacionadas con mi profesión, es decir, temas jurídicos (artículos, doctrinas, jurisprudencia...) porque me da la sensación de que cuando elijo una novela para distraerme estoy perdiendo el tiempo, aunque en el fondo sé que no es así.
Se nota que amas tu profesión.
Sí, la amo, de hecho me gusta crear cosas que no existen y que puedan ayudar al Derecho o a las empresas. Donde veo una laguna legal suelo trabajar para resolver la situación. Soy una persona muy metódica y cada día, cuando la gente duerme, me leo dos o tres sentencias de jurisprudencia. Recientemente he inventado un método en el cual enseño Derecho contando microrrelatos basados en esas sentencias y ya tengo tres que están funcionando muy bien y que se pueden descargar de mi página Web (www.evahernadezramos.es) de forma gratuita.
¿En qué rama de Derecho te especializaste?
En Derecho Internacional. Nada más terminar la carrera trabajé en un banco pero decidí no renovar contrato porque estar haciendo siempre lo mismo no era lo mío. Entonces, vi un anuncio en un periódico de una multinacional que se dedicaba a la gestión de suelo. Buscaban un consultor jurídico en un sector en el que pensaba que podía aprender mucho, además de investigar y aportar. Me presenté y les dije que, pese a mi inexperiencia, tenía muchas ganas de aprender y de realizarme, así

Reportaje de: **LUIS RICO**

Abogada, presidenta del grupo Alana y premio nacional de Derecho Marítimo 2020

que me contrataron. Allí fue donde empecé a interesarme en el Derecho de Transporte en todas sus vertientes: aérea, terrestre y marítima.

El campo del Derecho de Transporte es donde has podido investigar y aportar soluciones al gran vacío legal que existía con trabajos nominados a los premios Excelencia Jurídica de Economist & Jurist 2020. ¿De qué manera desarrollaste esos proyectos?

Aposté por un sector por el que nadie apostaba en su momento como es la estiba de cargas (adecuada colocación y distribución de las mercancías en una unidad de transporte de carga). En transporte terrestre, por ejemplo, hay unas nuevas normativas que te exigen cargar de una determinada manera, con unas fórmulas, con unos requisitos técnicos que entraron en vigor el 20 de mayo de 2018. Vi que había muchas lagunas al respecto, así que desarrollé un protocolo de responsabilidad jurídica que en un simple cuadro muy visual, evitando contratos de 20 páginas, el agente de carretera sabe a quién sancionar, facilitándole muchísimo la tarea.

¿Has tenido que formar a los agentes de los cuerpos de seguridad en este campo?

Sí, a los Mossos d'Esquadra, Guardia Civil, Ertzaintza y Policía de Asturias. Pero no sólo les he formado a la hora de sancionar sino también para hacer atestados de los accidentes ya que, gracias a ellos, la parte que no tiene responsabilidad ninguna, muchas veces se exonera de lo sucedido.

¿Eres pionera en la investigación y desarrollo del Derecho de Transporte?

Efectivamente, soy la primera mujer maestra de cargas en España y la primera "expert member" EUMOS (asociación europea que crea normativa de transporte) del mundo. No obstante, no me gusta distinguir en cuestión de sexo ya que aquí lo que cuenta es la va-

lía profesional y las ganas de trabajar. Lo realmente importante es que he ido desarrollando e interpretando la escasa normativa legal que existía y existe, creando todo tipo de material gráfico, legal y técnico, pionero, novedoso y único. De hecho, soy autora de los primeros libros publicados sobre normativa de estiba en España.

¿A qué premios aspiras?

Estoy nominada en 4 categorías a los premios Excelencia Jurídica de Economist & Jurist 2020, siendo la única abogada española nominada en Derecho de Transporte Terrestre. Entre otras modalidades, en las categorías de Directora y de Profesora de Biga Data Jurist, por ser experta en Derecho de transporte terrestre, marítimo, aéreo, y especialista en Derecho de Estiba, además por el mejor caso real 2019 y también por el trabajo que realizamos en el Instituto Alana. Aquí estoy nominada, sin más, pero lo que ya puedo decir es que soy ganadora del premio nacional en derecho marítimo 2020.

¿Qué es el Instituto Alana y que labor desempeña?

Primero decir que está aquí en Petrer y que es el único instituto español nominado como mejor despacho con casos reales. Estoy muy orgullosa porque está en Petrer de donde soy hija. Aunque nací en Alicante, estudié aquí, tengo mis amigos aquí, amo mi ciudad. Así que todo lo que haga con Alana lo haré en Petrer.

Voy a contar algo muy personal que no me importa que la gente sepa. Tengo 38 años y he tenido una vida complicada, a excepción de estos tres últimos años donde he despegado a todos los niveles. Sufrí violencia de género cuando era muy joven, con sólo 22 años, a lo que hay que añadir dos tratamientos de quimioterapia y mobbing laboral en la empresa en la que trabajaba. Todo esto me generó episodios de ansiedad y depresión crónicas y un deterioro físico muy importante en el que llegué a perder 20 kilos en un mes. Fue una etapa en la que también fallecieron dos personas muy cercanas en las que me apoyaba como eran mi padre y mi abuelo. Se juntó todo, pero poco a poco supe recuperarme aprendiendo a quererme y cuando consideré que estaba sana decidí crear un instituto al que llamé Alana, con el fin de ayudar a las mujeres a superar ellas mismas sus problemas. Lo que hago es dar visibilidad, ayudar a esas personas que tienen mucho potencial pero se han venido abajo por envidia, por celos o porque simplemente no lo ven. Esencialmente tratamos casos de bullying, mobbing, violencia de género, acoso y violaciones en edad infantil y problemas derivados de nuevas tecnologías. Toda persona que quiera ponerse en contacto conmigo por algún caso relacionado con lo que acabo de contar puede hacerlo a través del email: **direccion@grupoalana.es.**

¿Tenéis una oficina física en Petrer?

De momento no, pero mi idea es tenerla antes del verano.

restaurant - café
Sucre
Av.Bassa Perico, s/n - Parc Nou d'Octubre
Petrer (Alicante)
Tf. 965 089 157 www.restaurantesucre.es

Pruebe nuestras carnes y pescados en el horno de brasas
Mira que soy exigente con el bacalao. Pues mi enhorabuena
Cliente de Sucre

RADIO PETRER EN LOS COLEGIOS E INSTITUTOS

El primer programa de esta nueva temporada de "Este es mi cole" se llevó a cabo el pasado viernes 17 de enero en el colegio "9 d'Octubre" donde un grupo importante de alumnos tomaron contacto a través de diferentes actividades con el mundo de los medios de comunicación

En la sección "Radio Petrer a la carta" de nuestra web se pueden volver a escuchar los programas emitidos desde los diferentes centros educativos locales.

El Clip
AcademiA PapelerÍA
Primaria, E.S.O., bachiller, módulos, universidad, cursos intensivos de Inglés (A1, A2, B1, B2, C1 y C2), alemán (iniciación), introducción al nuevo método matemático ABN y acceso a la universidad mayores 25 años.
En nuesta sección de papelería encontrarás una gran selección de artículos de regalo, juegos educativos y robótica.
Somos puntos de venta de Anekke, Kimmindoll, Dogs By Beluchi y el Abrazo Calentito. **¡Ven y conócenos!**
Estamos en Paseo de la Explanada, 6 o en el teléfono *96 695 01 74*

Maite Román Cano. Email: maiteroman@radiopetrer.es

La borrasca Gloria deja en Petrer precipitaciones y daños de poca consideración

Las lluvias que ha dejado el temporal en Petrer no han superado los 51 l/m² desde el domingo por tarde hasta la madrugada del miércoles. Las incidencias y daños tampoco han sido cuantiosos

La borrasca Gloria dejó el lunes nevadas en Catí obligando a cortar su acceso a la altura del Molino la Reja, también se pudo ver nieve en la Sierra el Caballo y el Cid aunque no cuajó en el casco urbano, y todo ello acompañado de lluvias que comenzaron la tarde del domingo día 19, en la que cayeron 8,6 l/m², el lunes, con 28,2 l/m², y continuaron el martes en rachas intermitentes que se prolongaron hasta la noche sumando 14,2 l/m², alcanzando los 51 l/m² en total. También, el martes bajó el nivel de emergencia de rojo a naranja por lluvias y rachas de viento causando algunos daños como la caída de un poste de luz en la Avda. del Mediterráneo y tejas de cornisas en Plaza Pablo Iglesias, calle Pedro Requena y Avda. del Guirney. También hubo que regular un colapso de tráfico en el acceso desde la autovía al Polígono Les Pedreres el lunes por la mañana y el martes, debido a la acumulación de agua, cortar con vallas el acceso a esta zona industrial que cruza la rambla. Se intervino también en accidentes de tráfico en varios puntos de la población como Partida del Reventón, calle Quevedo, Avda. Reina Sofía y también en la calle La Mancha al chocar dos vehículos y uno de ellos empotrarse contra la puerta de acceso al IES La Canal. Asimismo, el temporal también causó cortes de suministro eléctrico en distintas zonas del casco urbano y la caída de algún viandante. Ante la situación de emergencia que se preveía, el domingo por la tarde, en una reunión de la Junta de Seguridad presidida por la alcaldesa, Irene Navarro, se decretó el cierre de colegios, institutos, parques, jardines e instalaciones deportivas aunque la situación quedó restablecida en la jornada del martes al bajar el nivel de alerta.

Tramo de la autovía, dirección Villena, cerrado por la nieve

Vía cerrada al tráfico por nieve y hielo

"Brotando" presenta sus próximas actividades

La Asociación "Brotando" ha dado a conocer dos actividades para el próximo mes de febrero en las que colabora el Ayuntamiento de Petrer

Desde la asociación "Brotando" se han organizado varias actividades que tendrán lugar el próximo mes de febrero, tanto en Petrer como en Elda. La primera de ellas es una conferencia organizada junto al Ayuntamiento de Petrer a cargo de Andrè Stern titulada "Jugar. El entusiasmo como motor de aprendizaje". Es una conferencia dirigida a familias, profesionales de la educación y público en general. Andrè Stern es francés, hijo del pensador e investigador Arno Stern. Dirige el instituto "Arno Stern" (Laboratorio de observación y preservación de las disposiciones espontáneas de la infancia). Andrè nunca fue a la escuela pero ello no le privó de convertirse en músico, compositor, luthier, periodista, conferenciante... Ha sido fundador del movimiento "Ecología de la educación" y ha escrito dos libros, "Jugar" y "Yo nunca fui a la escuela".

Desde la asociación les parecía muy interesante poder escuchar en directo a Andrè, aprovechando su visita a España, por la filosofía educativa que propone, respetuosa con la curiosidad y capacidades innatas de la infancia.

La conferencia se realizará en Petrer en el salón de actos de CaixaPetrer a las 18:30h., el próximo 1 de febrero. La apertura de puertas será a las 18:00 h. y no es necesaria la inscripción, la entrada será libre.

La segunda de las actividades programadas es un taller de 5 horas titulado "Acompañar las emociones y la agresividad en la infancia, una visión desde la psicomotricidad relacional". Está dirigido a docentes y familias y lo imparte, Hendrik Vaneeckhaute, psicomotricista relacional y especialista en prevención y salud infantil. Se realizará en el Centro Cívico de la Ficia de Elda. Para esta actividad es necesaria la inscripción en el mail cursos@brotandoasociacion.com.

Curso de Renovación del Carnet de Manipulador de Productos Fitosanitarios

Se trata de la nueva oferta formativa de la Cooperativa Agrícola de Petrer que se va a realizar el 29 y 30 de enero

De nuevo, la Cooperativa Agrícola de Petrer oferta un curso de formación, en este caso el de Renovación del Carnet de Manipulador de Plaguicidas de Uso Fitosanitario. Esta acción formativa, organizada por la Coordinadora de Agricultores y Ganaderos de la Comunidad Valenciana, se va a realizar el 29 y 30 de enero. Concretamente el miércoles 29, de 18:00 a 22:00 horas y el jueves 30, de 18:00 a 20:00 horas.

Se trata de un curso de 6 horas presenciales, autorizado por la Consellería de Agricultura, Medio Ambiente, Cambio Climático y Desarrollo Rural, que va a ser impartido por dos técnicos de la Coordinadora de Agricultores y Ganaderos de la Comunidad Valencina, Carmen Soriano Albert y Alfonso Jiménez.

Según la información facilitada por el técnico agrícola, Nuria Cerdán, durante las dos primeras horas, abordarán temas como actualización en plagas, tratamientos y métodos de aplicación así como en sistemas de producción y residuos de plaguicidas y buenas prácticas medioambientales y fitosanitarias, riesgo para el medio ambiente, medidas de mitigación y eliminación de envases.

A continuación, se tratarán las novedades legislativas en prevención de riesgos laborales y en plaguicidas y la prevención del riesgo derivado de la utilización de plaguicidas.

Mientras que, en la segunda jornada del curso, se analizarán los principios de trazabilidad y requisitos en materia de higiene de los alimentos y de los piensos así como el transporte, almacenamiento y manipulación de productos fitosanitarios, para concluir con prácticas de aplicación y una prueba final.

Aunque, en esta ocasión, este curso es gratuito, se debe de formalizar la matrícula en las instalaciones de la Cooperativa Agrícola de la avenida de Elda. Para obtener más información se puede llamar al número de teléfono 96/5370721 o bien acercarse a las propias dependencias de esta entidad agraria.

La SUP oferta el curs de Valencià B2

La Seu Universitària de Petrer ofereix un curs de Valencià B2 que s'impartirà del 10 de febrer al 28 de març

Pedro Payá i Fernando Portillo

El Curs de Valencià B2 és la primera activitat de formació que la Seu Universitària de Petrer ha programat per a aquest any 2020. Es desenvoluparà tots els dilluns i dimecres del 10 de febrer al 28 de maig, de 18.00 a 20.00 hores, al Centre Municipal Espai Blanc. Per a matricular-se és obligatori realitzar una inscripció prèvia que es podrà formalitzar del 22 al 27 de gener, via telemàtica, accedint a la web de la Seu Universitària o en la web del Servici de Llengües de la Universitat d'Alacant.

Quant al preu de la matrícula, és de 50 euros per a l'alumnat de la Universitat d'Alacant, de 60 euros per a les entitats sense ànim de lucre o amb conveni amb la UA i de 80 euros per al públic en general.

Sanidad oferta un Curso de Bioenergía-Ki

Juana Ochoa e Isidro Sáez

A iniciativa de la concejalía de Sanidad, el instructor Isidro Sáez imparte un curso de Bioenergía-Ki

La concejala de Sanidad, Juana Ochoa, ha presentado el Curso de Bioenergía-Ki que impartirá Isidro Sáez, instructor de esta técnica de entrenamiento basada en la respiración consciente. Tendrá lugar en el Centro Municipal Clara Campoamor los viernes 24 de enero y 7 de febrero, de 18:00 a 20:00 horas. El curso es gratuito pero es necesario realizar una inscripción previa ya que las plazas son limitadas. Se formalizarán en el edificio de Clara Campoamor o llamando al número de teléfono 96/5376211 o 96/6315350

Maite Román Cano. Email: maiteroman@radiopetrer.es

Renovación de la megafonía en la Parroquia de San Bartolomé

La megafonía de la Parroquia de San Bartolomé ha sido sustituida por completo para mejorar la calidad del sonido. La inversión ha rondado los 32.000 euros

Hacía falta y muchos feligreses se quejaban de no poder seguir la misa porque el sonido no llegaba a ciertas zonas del interior de la Parroquia de San Bartolomé. Ese ha sido el motivo por el que todo el sistema de megafonía ha sido sustituido por uno nuevo, de última tecnología, que ofrecerá mayor calidad de sonido y con el que podrán escuchar misa los feligreses que asistan, los miembros del coro, que se sitúa a la derecha del presbiterio y que contará con nuevos micrófonos, y los propios curas en la zona del presbiterio y el altar mayor cuando alguna persona tenga que intervenir durante los actos litúrgicos. Con una inversión de 32.000 euros, la empresa contratada ha instalado seis altavoces en la nave central, dos altavoces más en el altar para que los sacerdotes oigan, en el coro de arriba para seguir la misa, en el coro de abajo con micrófonos y mesa de sonido nueva así como altavoces y micrófonos en la capilla de la Comunión. Hace dos semanas se hizo el estreno en la capilla y el pasado sábado se hizo en la misa según confirmó el cura párroco, Antonio Verdú. Éste ha pedido a los feligreses que cualquier deficiencia que detecten la comuniquen para ajustar los equipos y que todo quede en perfectas condiciones.

Ciudadanos asegura que sigue habiendo falta de transparencia

El grupo municipal Ciudadanos pide al equipo de gobierno más comunicación y que sea claro a la hora de facilitar información sobre plazos de ejecución

Víctor Sales, portavoz del grupo municipal Ciudadanos, ha declarado que este año ha comenzado como acabó el anterior, con un equipo de gobierno opaco, poco transparente, que solo los requiere cuando se trata de problemas que hay que resolver con urgencia y necesitan el apoyo y consenso de todos. Ha añadido que muchos de los asuntos los comunican cuando ya están hechos o decididos y, por tanto, tienen la misma sensación que la legislatura anterior. Además, Sales también ha pedido que a partir de ahora la comunicación sea más fluida y mejor con la oposición y que la información que el equipo de gobierno publica en las redes sociales y traslada a los medios de comunicación sea más real para que la ciudadanía no dé por

Víctor Sales

hecho el comienzo de unas obras cuando no es así. Sobre esto ha puesto el ejemplo de una publicación referida a la reforma prevista en el Polideportivo San Fernando y un comienzo de obras en breve, cuando en realidad están previstas para el verano, si todo marcha bien. Además, sobre estas instalaciones, el portavoz de Ciudadanos ha pedido que aunque se vaya a ejecutar esa reforma, se solucionen los problemas que está habiendo por la falta de agua caliente en los vestuarios.

Vandalismo en Ferrussa

Las autoridades municipales piden civismo ante los destrozos aparecidos en la Finca Ferrussa

Bancos y mobiliario destrozado es lo que ha aparecido en la Finca Ferrussa estos días. La denuncia la ha hecho pública el propio Ayuntamiento de Petrer, propietaria de esta finca municipal, pidiendo un comportamiento cívico y respeto por parte de toda la ciudadanía al igual que para el resto de instalaciones, dependencias, edificios o parques públicos. La fotografía que acompaña esta información ha sido subida a las redes sociales a través de la concejalía de Medio Ambiente haciendo una denuncia de estos hechos vandálicos que han acabado por hacer inservibles algunas de las mesas con bancos que había en los exteriores de la finca.

Maite Román Cano. Email: maiteroman@radiopetrer.es

El servicio municipal de limpieza ahorra cerca de 70.000€

La empresa pública de limpieza cierra su primer año ahorrando al Ayuntamiento cerca de 70.000 €. Ahora el equipo de gobierno estudia municipalizar otros servicios

La empresa pública Servicios Municipales de Petrer puesta en marcha a finales del año 2018 asumiendo la municipalización de la limpieza de los edificios municipales, instalaciones deportivas y colegios públicos, ha cerrado su primer ejercicio completo con un ahorro para el Ayuntamiento cercano a los 70.000€. La edil de SEMUPE, Arantxa Casado, ha destacado este importante ahorro y el incremento de servicios que se están prestando lo que "pone de manifiesto que se ha hecho un buen trabajo y que esta fórmula es rentable para los intereses de la población". También ha explicado que los más de 5.000 euros mensuales menos que está costando este servicio respecto a cuando se prestaba por una empresa externa "en ningún caso se debe a que se hayan recortado las prestaciones de las empleadas y empleados, sino todo lo contrario, se ha ampliado a jornada completa el contrato de algunas empleadas. La limpieza de las instalaciones municipales costaba 924.000 € anuales, y el Ayuntamiento consignó una Encomienda en sus presupuestos de 2019 de 900.000 €, pero la empresa pública solo ha facturado 857.200 €.

Arantxa Casado

La empresa municipal cuenta con una plantilla de 40 personas y se encarga de la limpieza de los edificios de titularidad municipal, las instalaciones deportivas, los edificios como aseos y dependencias en los parques y los centros escolares públicos. También, cada vez que se organiza un evento municipal en cualquier dependencia pública o en otras instalaciones, la empresa es la encargada de llevar a cabo la limpieza. Ante estos resultados, el equipo de Gobierno ya estudia la posibilidad de municipalizar otros servicios con el objetivo de "seguir mejorando las instalaciones y apostar por una fórmula de trabajo que ha quedado demostrada que es beneficiosa para la población". Casado ha señalado que todavía no han decidido qué servicios podrían incorporarse a la empresa municipal, "todo dependerá de los estudios que estamos llevando a cabo y la capacidad para hacer frente a los mismos en las mejores condiciones".

Acmavi prepara más talleres de cuidados oncológicos

Este colectivo continúa ayudando a personas afectadas de cáncer programando actividades cada mes o mes y medio

La Asociación Contra el Cáncer de Mama Elda Petrer ha organizado nuevos talleres de cuidados oncológicos en el Hospital General Universitario de Elda Virgen de la Salud. Miriam Giménez, como miembro de este colectivo, ha indicado que el objetivo fundamental de este taller es ofrecer consejos y pautas a la hora de que una persona, afectada por la quimioterapia, tenga un mejor aspecto y tenga nociones sobre maquillaje, cuidado de uñas, piel y cuero cabelludo, algo muy importante dado que la mayoría cambian algunos rasgos físicos. Los próximos talleres serán el 27 de enero y el 27 de marzo en el Hospital General de Elda, de 10:00 a 12:30 horas y son impartidos por ella, como peluquera, y otras personas como especialistas en otros campos del cuidado personal. Además de dar clases prácticas de maquillaje, peluquería y cuidados de la piel, a las personas que participan se les ofrece un desayuno y una bolsita de aseo con productos para que continúen en casa con todo lo aprendido. Las interesadas pueden inscribirse en la consulta del Hospital de día, en la unidad de mama del Hospital o en la Peluquería de Miriam Giménez, calle La Mancha de Petrer o llamando al 694.451.316.

Contenedores Solidarios para los tapones de Cruz Roja

Con el fin de contribuir con la campaña de recogida de tapones de Cruz Roja, Servicios Generales ha instalado dos grandes contenedores

La concejalía de Servicios Generales del Ayuntamiento de Petrer ha instalado dos grandes contenedores con forma de corazón para recoger tapones en dos puntos del municipio. Uno en la entrada de los Jardines Alcalde Vicente Maestre y otro en la zona peatonal de los Jardines Juan Carlos I, junto a la entrada del Centro de Salud Petrer II. La alcaldesa, Irene Navarro, ha señalado que la recogida será gestionada por Cruz Roja para que "los vecinos y las vecinas puedan poner su granito de arena en la gran labor que desarrolla esta institución de carácter social, desarrollando programas de atención a personas desfavorecidas y en otros ámbitos".

Por: **AMPARO BLASCO GASCÓ. E-mail:** amparoblasco@radiopetrer.es

La Cooperativa recepciona cerca de 634.000 kilos de oliva

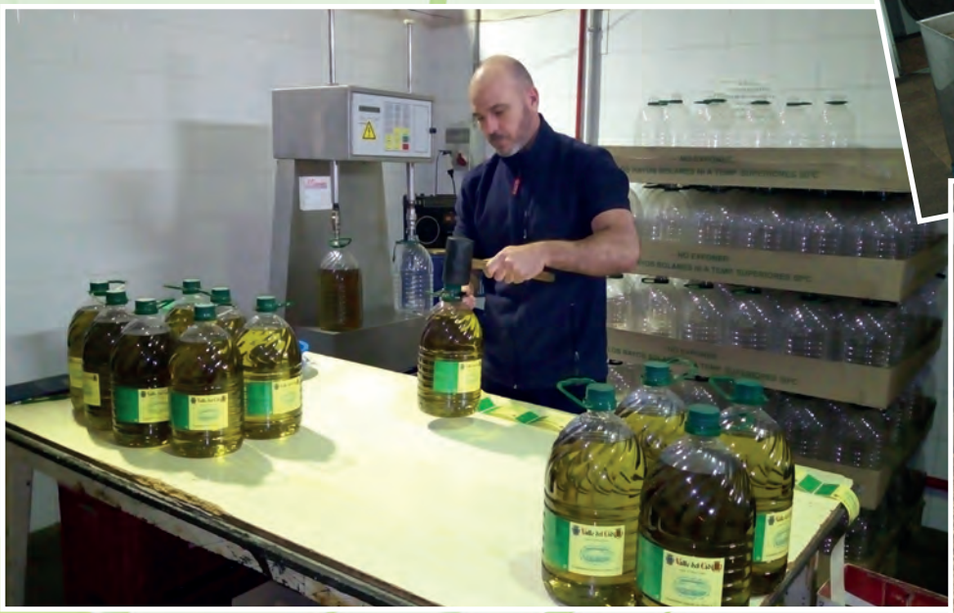

La Cooperativa Agrícola de Petrer este año va a elaborar un total de 110.000 litros de aceite de oliva y 3.676 litros de aceite extra virgen ecológico tras haber recepcionado 633.886 kilos de oliva

Este pasado lunes la Almazara de la Cooperativa Agrícola de Petrer daba por concluida la campaña de la oliva 2019-2020 tras haber recepcionado un total de 633.886 kilos de aceituna. De esos cerca de 634.000 kilos, 609.730 eran de oliva convencional y el resto, 24.156 kilos, de ecológica.

Una buena cosecha que ha superado las previsiones iniciales de esta entidad agraria y que van a producir 113.676 litros de aceite, concretamente 110.000 de aceite de oliva y 3.676 libros de aceite virgen extra ecológico, una catalogación que se da porque se ha logrado un grado de acidez de 0.25· gracias a que la aceituna llegó en muy buen estado a las instalaciones de la Almazara.

Respecto al aceite obtenido de la oliva convencional, el director gerente de la Cooperativa Agrícola, José Joaquín Reig, ha explicado que, como en campañas anteriores, lo que le diferencia del aceite que elaboran otras cooperativas de la comarca, es la mezcla de distintas variedades de aceituna.

En el caso de la Almazara de nuestra localidad, en esta campaña, ha recepcionado principalmente changlot pero también cornicabra, picual, arberquina y grosal.

Respecto al precio que se va a abonar a los agricultores y socios que han entregado sus cosechas en estas instalaciones, ha comentado que se va a mover en una orquilla entre los 0.35 y 40 céntimos de euros y en el caso del aceite, a 2.40 euros el litro.

El aceite de esta campaña, una vez se haya sometido a los trasiegos correspondientes, está previsto ponerlo a la venta en la tienda de la Cooperativa Agrícola de Petrer, COOPE, entre mediados y finales del próximo mes de febrero.

Tras ser envasado, el aceite convencional se podrá adquirir la garrafa de 5 litros a 19 euros y la de 2 litros a 7.80 euros mientras que la lata de aceite ecológico se pondrá a la venta al precio de 25.50 euros y la de 2 litros y ½ a 13.50 euros.

JC. Ibora
tels. 649 562 945 / 678 357 295
ebanistería y carpintería
todo tipo de trabajos en madera

VISITA A ALCOY

Alumnos del Centro de Formación de Personas Adultas "Carles Salvador" visitaron la vecina ciudad de Alcoy, una visita guiada por la ruta modernista donde vieron entre otras edificaciones "El Círculo Industrial", "La Biblioteca Modernista" y "La Casa del Pavo" también visitaron "El Museu Alcoia de la Festa" y después de una suculenta comida en el restaurante "Fila els Vascos" vieron la representación "Del Betlén Tirisiti "en el Teatro Principal. En la imagen los vemos en El jardín de la Glorieta.

MARÍA BERTOMÉU

María Bertoméu Payá cumplió 99 años y lo quiso celebrar a lo grande junto a sus familiares más allegados. En la imagen la vemos posar orgullosa justo antes de soplar las velas de su aniversario.

"A CHORUS LINE"

José, María José, Héctor, María, Antonio, Pedro, Mari, Carolina, César y Damián en el Teatro del Soho de Málaga disfrutando del musical "A Chorus Line" y de Héctor Garijo como bailarín del espectáculo.

ANDE, ANDE, ANDE...

En la Noche del 24 de diciembre, el coro parroquial, después de la Misa de gallo, se concentró ante el árbol de Navidad de la plaza para cantar algunos villancicos y celebrar el Nacimiento del Niño Jesus. En la foto les vemos muy alegres después de la celebración

CAMPEONES

Imagen del equipo de la Peña Franjiverde de Petrer con su gran capitán Pla, al frente, el cual fue galardonado como el MVP del Torneo Federación de Peñas Elx C.F.

COMIDA FAMILIAR

La familia Romero Poveda, con Maruja y Gonzalo a la cabeza, se reunieron recientemente en el restaurante "Molí la Reixa" donde disfrutaron de lo lindo de una sabrosa comida y su posterior sobremesa.

HALCONES DEL DESIERTO

La fila "Halcones del Desierto" de la comparsa Moros Beduinos, se reunió para despedir el año 2019 en su cuartelillo del Carrer Nou donde lo celebraron por todo lo alto disfrutando de una magnífica velada.

COMIDA FAMILIAR

Aprovechando las pasadas fiestas navideñas y siguiendo con la tradición, la familia "Carnasses" se volvió a reunir en la partida de "L'Almadrava" para desgustar las "fassegures" caseras de Maruja Verdú.

Las Fiestas de San Bonifacio recorrerán las calles de Madrid

Las Fiestas de Moros y Cristianos de Petrer participarán en el Desfile de las Fiestas de la provincia de Alicante que tendrá lugar en Madrid coincidiendo con FITUR 2020

A principios de semana, en la ermita de San Bonifacio, el concejal de Turismo, David Morcillo, y el presidente de la Unión de Festejos, Enrique Rubio, anunciaban que, de nuevo y de la mano del Patronato de Turismo Costablanca de la Diputación Provincial de Alicante, las Fiestas de Moros y Cristianos de Petrer van a estar presentes en la Feria Internacional de Turismo, FITUR 2020, que se va a celebrar en Madrid del 22 al 26 de enero.
Dos filas de las comparsas que ostentan la Media Fiesta en las Fiestas de San Bonifacio de este año 2020, Estudiantes y Berberiscos, y la Colla dels Moros Vells participarán en el Desfile de las Fiestas más significativas que se celebran a lo largo del año en la provincia de Alicante.
El presidente de la Unión de Festejos, Enrique Rubio Medina, ha apuntado que desfilarán con sus respectivos trajes de gala mientras que los estandartes de la Unión de Festejos y de las diez comparsas serán portados por los diferentes presidentes de comparsa o por algún directivo con el traje oficial de sus comparsas.
Este desfile se ha programado para el sábado 25 de enero, a partir de las 17:00 horas, y discurrirá desde la Plaza del Callao hasta la Puerta del Sol, pasando por la calle de Preciados.
La Unión de Festejos fletará un par de autobuses para desplazarse a Madrid que partirán de nuestra localidad desde la calle Norte, a la altura de la sede del Club de Petanca, a las 07:00 horas.
Para el presidente de la Unión de Festejos, la presencia de las Fiestas de San Bonifacio en FITUR supone un buen trampolín para promocionarlas.
Rubio y Morcillo han coincidido en la importancia que es tener referencias como es la participación en una actividad de FITUR para conseguir que las Fiestas de Moros y Cristianos de Petrer sean declaradas Fiestas de Interés Turístico Nacional.
Por su parte, el concejal de Turismo ha comentado que Petrer no sólo va a ser uno de los protagonistas de ese Desfile de las Fiestas, sino que también va a estar presente en el stand del Patronato Costablanca de la Diputación Provincial y en el de la Comunidad Valenciana.
Está previsto ofrecer una rueda de prensa en el pabellón ferial de FITUR, este jueves, sobre las 11:00 horas, en la que se presentará la iniciativa turística "Arraigados" por la que, hace unas semanas, la concejalía de Turismo fue distinguida con el Premio Innovación que concede la Generalitat Valenciana.

25
ENERO
Dos filas de Estudiantes y Berberiscos desfilarán por la capital

David Morcillo y Enrique Rubio

Amparo Blasco Gascó. Email: amparoblasco@radiopetrer.es

Sanidad se suma a la Romería de San Antón

Este domingo en la Romería de San Antón, la concejalía de Sanidad repartirá botellas rellenables para limpiar el orín de perros en las vías públicas

La tradicional Romería de San Antón, en honor San Antonio Abad, Patrón de los Animales, va a tener lugar este próximo domingo 26 de enero.
La concejala de Fiestas, Ana Tortosa, ha recordado que la jornada se iniciará a las 11.00 horas con un Almuerzo Popular en las inmediaciones del colegio Rambla dels Molins mientras que, a las 12.00 horas, la romería partirá por la avenida de Madrid para seguir por la avenida de Elda, Joaquín Poveda, calle Gabriel Payá, Cánovas del Castillo, Miguel Amat y Plaça de Baix. Ha añadido que, una vez la Romería de San Antón llegue a la Plaça de Baix, tendrá lugar la bendición de los animales y el reparto de los rollos de San Antón, que un año más han sido donados por "Panadería Herrero".
Una de las novedades de este año es que la concejalía de Sanidad se ha sumado a la celebración de la Romería de San Antón, por lo que a los portadores de perros y gatos se les entregará botellas rellenables para limpiar el orín de sus mascotas en las vías públicas.
La delegada de este departamento municipal, Juana Ochoa, ha recordado que la Ordenanza Municipal de Tenencia de Animales incluye la obligatoriedad de diluir el orín de perros con agua y algún tipo de desinfectante como limón o vinagre.
La Romería de San Antón la abrirán los animales de compañía como perros y gatos y otro tipo de mascotas y la cerrarán los caballos, que se irán intercalando entre los carros para que sea más vistosa.
Como cada año, algunos participantes sorprenderán al público con sus animales de compañía, como pequeños cerdos vietnamitas, gallinas, peces e iguanas, entre otros.
La concejala de Fiestas ha querido agradecer de antemano la colaboración que en este acto van a prestar la Policía Local, Cruz Roja y Protección Civil.

La sede de la Comparsa Estudiantes acoge una donación de sangre

Una vez más la familia festera vuelve a mostrar su solidaridad, en esta ocasión es la comparsa Estudiantes cuya sede va a ser escenario de una donación de sangre

La sede de la Comparsa Estudiantes, "Campus", va a ser un año más escenario de una jornada de donación de sangre organizada por el Centro de Transfusiones de la Comunidad Valenciana.
Esta nueva sesión de extracción de sangre se ha programado para el domingo 3 de febrero de 09:30 a 13:30 horas.
Desde esta comparsa del bando cristiano se recuerda que esta iniciativa solidaria es importante y necesaria para salvar la vida de otras personas y no es un inconveniente el hecho de no haber donado sangre anteriormente.
Además, los Estudiantes animan a toda la familia festera a que colabore y acuda a donar sangre.
Asimismo cabe recordar que los requisitos mínimos que se exigen para poder donar es tener entre 18 y 65 años, pesar más de 50 kilos, no acudir en ayunas y presentar el DNI. Además se aconseja a los donantes beber más liquido de lo habitual durante las 24 horas previas a la extracción de sangre.

El Grup Fotogràfic de Petrer organiza un taller de fotografía para niños

Se trata de la cuarta edición de este taller que potenciará la creatividad de los jóvenes fotógrafos

Tras el éxito de la edición de 2019, desde el Grup Fotogràfic de Petrer (GFP) se lanza este nuevo taller dirigido para niñ@s de entre 6 y 15 años, que trata de potenciar la creatividad a estos posibles participantes. El taller se realizará el sábado 7 de marzo en la sede del GFP (Plaza de Ramón y Cajal, 3 - Museo de la Fiesta), y el precio es de 25 € por alumno. El profesorado es experto en la materia fotográfica y se impartirán un total de 4 horas eminentemente prácticas.

El taller consta de dos partes, la primera parte, de una hora, para descubrir que hacer fotos puede ser un maravilloso juego que les permitirá centrar la atención en su entorno y conocer de forma activa el mundo en el que viven: las hojas en el suelo, los agujeros en los árboles, los coches rojos, las puertas de los negocios, el tobogán del parque, van a ser sus primeras fotografías. En la segunda parte, de tres horas de calle, enseñarán a diferenciar selfie de autorretrato, mostrándoles a diseñar su propio proyecto fotográfico, que les permitirá observar y encontrar nuevos puntos de vista. Se busca que los niños expresen su creatividad en forma de imagen.

Para asistir al taller se puede acudir con cámara digital, o bien con smartphone o tablet y cable de alimentación (para tener siempre batería). Para inscribirse hay que rellenar el formulario que se encuentra en la web (https://bit.ly/37ooVVi), que deberá ser entregado a la entrada del taller. Cualquier duda se encuentra explicada en las bases que estén en la misma web (https://bit.ly/2TKEN0v). Para más información se aconseja visitar la web: www.gfpetrer.es

7

MARZO

Es la fecha de realización de este nuevo taller del Grup Fotogràfic de Petrer que tendrá lugar en la sede del colectivo sita en la Plaza de Ramón y Cajal, 3. -Museo de la Fiesta-

Más información en: www.gfpetrer.es

Pablo Carrillos recibe el premio Cuentamontes "Cultura del Valle 2019"

Ha sido galardonado en esta categoría junto a la eldense Susana Esteve

El petrerense, Pablo Carrillos Huertas, actual presidente de Cruz Roja Petrer y colaborador de Radio Petrer cada sábado por la mañana con el programa "Sábado Fiesta", ha sido reconocido por el colectivo Cuentamontes con el premio "Cultura del Valle 2019" junto a la eldense, Susana Esteve. Con este galardón se pretende reconocer, especialmente, la contribución de ambos a elevar el nivel de la cultura de Petrer y Elda.

Pablo Carrillos Huertas
Caballero de la Cultura del Valle

Susana Esteve Maciá
Dama de la Cultura del Valle

En el caso de Pablo Carrillos, presenta un historial muy variopinto puesto que ha pasado por diferentes colectivos del ámbito social, deportivo, festivo o cultural, como el Club de la Juventud, el Balonmano Petrer, la Unión Musical de Petrer o la Unión de Festejos San Bonifacio Mátir, donde ha ostentado cargos directivos de relevancia.

Por su parte, Susana Esteve dirige el Semanario Valle de Elda y antes había fundado el Periódico Comarcal, actividad que compagina con el trabajo de profesora de Historia.

Tanto Pablo como Susana recibirán la distinción de Caballero y Dama de la Cultura de nuestro Valle durante la Gala de las Artes y las Letras Montañeras que se celebrará el próximo mes de febrero.

Por: Fermín Bonet, Intendente de la PL de Petrer

Drones: un futuro muy presente

Hasta hace relativamente poco, unos cuantos años a lo sumo, referirnos a drones, o lo que es lo mismo, a ***aeronaves no tripuladas dirigidas a distancia desde una estación de pilotaje remoto (RPA***), hubiese resultado, cuanto menos, sorprendente. Hoy, la posibilidad de manejar desde el suelo el vuelo de pequeños aparatos de uso diverso se ha convertido en algo, no solo posible, sino que también, común.

Los drones combinan las posibilidades tecnológicas de la aeronáutica de nuestros días con numerosas actividades lúdicas, deportivas o profesionales, campos estos en los que se están desarrollando e implantando de una manera vertiginosa gracias a, entre otras causas, sus reducidos precios y costes de utilización, lo que está favoreciendo el acceso a los mismos desde sectores profesionales y sociales impensables otrora.

Como dato de interés se debe significar que, en España, la normativa establece una diferenciación muy clara entre los usos profesionales de los RPA (militar, policial o de seguridad, retransmisiones deportivas, protección civil, búsqueda y rastreo de personas desaparecidas, incendios urbanos o forestales, etc.) y los meramente particulares (vuelo deportivo, fotografía, video...), endureciéndose los requisitos exigibles, como no podía ser de otra manera, en el primero de los casos.

Las Fuerzas y Cuerpos de Seguridad y, entre ellas, las Policías locales, están llevando a cabo una buena acogida de estas nuevas herramientas de trabajo, las cuales se han incorporado de manera decidida entre los medios materiales de los que los citados Cuerpos disponen. A tal efecto, los mismos deberán contar, como así lo disponen los diversos Reglamentos de uso que están aprobando las Corporaciones locales, del número suficiente de agentes/pilotos con el nivel de cualificación necesario que les permita operar salvando cualquier incidente.

Es dentro del campo de la seguridad, donde los drones hallan un ámbito idóneo para el desarrollo de sus innumerables posibilidades, revelándose como altamente exitosos en la localización de focos de fuego en incendios forestales, la vigilancia de áreas abiertas tales como campos de cultivo, la localización de sospechosos en lugares recónditos, la investigación de accidentes y las búsquedas de personas desaparecidas.

En lo que se refiere a los vuelos no profesionales, es decir, aquellos que puede llevar a cabo cualquier ciudadano dentro del marco legal establecido (notablemente éste más dulcificado que el anterior, como se ha dicho), deberán ser tenidas en cuenta una serie de medidas y condicionantes para hacerlos posible, tales como volar a una distancia mínima de 8 km de cualquier aeropuerto o aeródromo y fuera siempre de las zonas controladas del espacio aéreo, o no hacerlo a más de 120 metros de altura y generalmente (existen algunas excepciones) durante las horas diurnas y alejados de las zonas urbanas o habitadas. Asimismo, para que un vuelo se permita, debe realizarse siempre dentro del VLOS, es decir, en el alcance visual del piloto. Las aeronaves de menos de 250 gramos de peso sí podrán volar en ciudad y sobre aglomeraciones de personas y edificios siempre y cuando no se superen los 20 metros de altura y, aunque no es obligatorio para el uso recreativo, sí es muy recomendable contar con un seguro de responsabilidad civil que cubra la producción de cualquier daño. Finalmente, el pequeño avión (si se nos permite el término) deberá contar con la preceptiva placa de identificación que permita la localización de sus datos, y de su propietario o piloto.

Respecto a las licencias y permisos necesarios para hacer volar una nave de este tipo, se debe significar que todos los pilotos profesionales (por ende, aquellos pertenecientes a las Fuerzas de Seguridad) deberán contar con la correspondiente licencia de piloto, la cual se obtiene tras la superación de los exámenes correspondientes en un centro oficial. En el caso de vuelos llevados a cabo por particulares, no es necesaria la obtención de ningún permiso, lo que nos parece una medida muy favorecedora para el correcto desarrollo de este tipo de actividades.

Finalmente, se ha de señalar que en el caso de vuelos sobre una masa de personas, (como sería el caso de realizar la filmación aérea de una cabalgata) la ley restringe mucho las posibilidades de llevarlo a cabo, si bien, se posibilita extremando las precauciones y requisitos, (limitación de masa y altura, uso de paracaídas, etc.) por lo que ante cualquier duda que pudiera surgir antes de pilotar un RPA, aconsejamos la consulta ante las autoridades competentes o el propio Cuerpo de la Policía local del municipio donde se vaya a llevar a cabo.

AGENDA DE SERVICIS

TELÉFONOS DE INTERÉS

Aguas Municipalizadas 96 537 06 23
Asociación Discapacitados Sense Barreres 96 631 28 38
Asociación Alcohólicos Rehabilitados Elda-Petrer 96 538 50 47
Ayuntamiento 96 698 94 00
Biblioteca Enrique Amat 96 695 57 46
Biblioteca Paco Mollà 96 698 94 15
Biblioteca Pública 96 698 94 00
Bomberos 112 - 96 538 50 80 - 96 538 22 22
CEAM 966 95 77 50
Centro de Salud II
- Cita previa 966 95 76 10
- Urgencias 966 95 76 15
Centro de Salud 96 695 72 60
Centro Social 96 537 37 92
CONCEJALÍAS:
ADESP: 966314274
CENTRO SOCIAL (SERVICIOS SOCIALES): 965373792
SERVICIOS SOCIALES: 966989411
CULTURA: 966989409
EDUCACIÓN: 965370099
IGUALDAD (SERVICIOS SOCIALES): 966950423
JUVENTUD Y DEPORTES: 966950671
JUZGADO DE PAZ: 966950673
MEDIO AMBIENTE: 966311473
OMIC: 965370507
PARTICIPACIÓN CIUDADANA: 966315350
POLICÍA LOCAL: 965376061
SANIDAD: 966951912
SERVICIOS GENERALES Y FIESTAS: 966953131
TURISMO: 966989401
URBANISMO: 966989410
Correos 96 537 18 26
Cruz Roja 96 537 08 78
Escuelas Deportivas (Pisc.cub.) 96 537 78 02
Estación de autobuses 966 50 73 05
Vectalia Subus Estación de RENFE 96 538 28 06
FOBESA - Recogida de muebles y enseres 96 695 23 82
Gabinete Psicopedagógico municipal 96 537 00 99
Hospital Comarcal Insalud (Centralita) 96 698 90 00 - 96 698 90 01
Iberdrola 901 20 20 20

Juzgado de paz 96 695 06 73
Mercado Central 965 37 69 02
Mercado Municipal "La Frontera" 96 537 63 65
Parroquia de la Santa Cruz 96 537 03 94
Parada Taxi (Estación Autobuses) 622 528 001
Taxi (24 Horas) 616 41 30 17 - 619 50 31 52
Parroquia San Bartolomé 96 537 06 27
Piscina Cubierta 96 537 78 02
Policía Local (Urgencias) 092
Policía Municipal (Retén) 96 537 60 61
Policía Nacional (Comisaría) 96 539 13 11
Policía Nacional (Urgencias) 091
Polideportivo Municipal 662 991 904 420
Protección Civil 96 695 52 25
Protectora Animales 699 77 14 68
Residencia La Molineta 966 95 61 61
Samu 112
Tanatorio Elda Petrer 96 539 99 52
Teatro Cervantes (fax - taquilla) 96 537 52 10
Tourist Info 96 698 94 01

HORARIOS DE MISA

PARROQUIA DE LA SANTA CRUZ
De lunes a sábados y vísperas de fiestas
- A las 19:00 h Rezo del Santo Rosario
- A las 19:30 h Santa Misa

Domingos y festivos
- A las 9:30 h. Misa con laudes
- A las 12 h Santa Misa

Confesiones media hora antes de las misas
Horario de despacho.
A las 20:15h los martes, miércoles y jueves.

PARROQUIA SAN BARTOLOMÉ
Lunes a Jueves: 8:00h y 19:00h en la parroq.
Viernes: 8:00h (parroquia)
Sábados: 18:00h (S. Bonifacio) y 19:30h (parroquia)
Domingos: 09:00 y 12:00h (parroquia)
Viernes 24 Enero
20:00 h. Reunión prebautismal
Sábado 25 Enero
De 10:00 a 14:00 h Taller sobre el perdón, a cargo de D. Enrique Romás
Domingo 26 Enero
13:00 h. Romería de San Antón. Bendición de los animales.
Lunes 27 Enero
21:30 h. Reunión con padres 1º año catequesis.
Martes 28 Enero
21:30 h. Reunión con padres 2º año catequesis
Miércoles 29 Enero
21:30 h. Reunión con padres 3º año catequesis
Jueves 30 Enero
18:00 h Reunión de las viudas cristianas.
MADRE DE DIOS: 11:00 h. Misa
ERMITA DEL CRISTO
Viernes: 18:30 h. Eucaristía

NECROLÓGICAS

JOSEFA ALMENDROS MANCEBO	83	18/01/20
FCO. LUIS MOYA SAMPER	53	21/01/20
MARÍA LUNA GOMÁRIZ	87	21/01/20

FARMACIAS DE GUARDIA

DEL 24 AL 30 DE ENERO DE 2020

JUAN FRANCISCO CUENCA
Avenida de Madrid, 39 ..... Día 24
Mª TERESA PUCHE HERRERO
Cánovas del Castillo, 7 .....--
CARLOS COVES
Brigadier Algarra, 28 .....--
JUAN L. VILLARROYA
Leopoldo Pardines, 16 ..... Día 30
ZENEIDA PERSEGUER
Avda. de Madrid, 65 .....--
HERMANOS PLANELLS VIDAL
Gabriel Payá, 52 .....--
CARLOS MILLA
Dámaso Navarro .....--
CRISTINA FRANCO GIMÉNEZ
Comparsa Moros Fronterizos ..... Día 25
MIRALLES POMARES
Príncipe de Asturias, 12 ..... Día 26
BIBIANA ANTÓN ASENSI
Reyes Católicos, 13 ..... Día 27
LETICIA TORRES GARCÍA
Unamuno, 9 ..... Día 28
ANA MARIA LLORET CABALLERÍA
Camino Viejo Elda,43 ..... Día 29

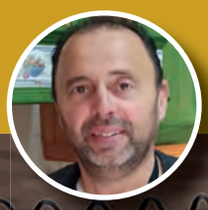

LA BONA CUINA

Por: José Enrique Gálvez

ultad:
ncilla
mpo:
as 15 m.

Fabada asturiana

INGREDIENTES

- 400gr de alubias o fabes
- 1 chorizo rojo asturiano
- 1 morcilla asturiana
- 1 trozo de panceta salada y ahumada
- 1 trozo de jamón serrano, opcional
- 1 cebolla
- 1 diente de ajo y 1 hoja de laurel
- Sal y pimentón dulce, opcional

ELABORACIÓN

1 Ponemos las alubias a remojo la noche anterior, con suficiente agua para que no se queden secas

2 En una olla, echamos las alubias, el diente de ajo, la hoja de laurel, la cebolla, que previamente hemos pelado, vertimos agua hasta cubrir todos los ingredientes, si es posible agua mineral, y un pellizco de sal

3 Ponemos la olla a fuego lento hasta alcanzar el punto de ebullición del agua. Con el primer hervor, retiramos la espuma y, seguidamente, "asustamos" con un poco de agua fría con el fin de parar el hervor. Este proceso lo realizaremos tres veces

4 Una vez hemos llevado a cabo los tres "sustos", añadimos el chorizo, morcilla, panceta y jamón serrano y condimentamos con una pizca de pimentón para dar color al caldo

5 A fuego lento, dejaremos que hierva durante, aproximadamente, dos horas, con la olla tapada o a medio tapar, controlando que no nos quedemos sin caldo y si fuera preciso, añadiríamos un poco más de agua y rectificaríamos de sal

6 No hay que olvidar que las alubias no se deben de mover con una cuchara u otro utensilio similar puesto que las alubias podrían romperse, lo recomendable es balancear la olla

7 A la hora de servir, previamente retiramos la cebolla, laurel y ajo, partimos la carne en trozos y los disponemos en los platos con las alubias y su caldo espeso

* Si hacemos el guiso el día anterior, y el día después lo calentamos unos minutos antes de sentarnos a la mesa, la fabada estará mucho más sabrosa

SIKYSAIZ
C Monóvar, 31
DESAYUNOS
ALMUERZOS
CAÑAS Y TAPAS
COPAS

UN NUEVO "POVEDA" SUBASTADO EN FRANCIA

Por los laberintos de internet, hemos podido descubrir recientemente que en la casa de subastas Mercier & Cie de Lille (Francia) se subastó el 18 de Febrero de 2018 (lote 305) una obra de Vicente Poveda y Juan que nos era desconocida hasta el momento.

Su título es "Escena de una calle muy transitada en Roma, 1900". Se trata de un óleo sobre lienzo. Su tamaño es de 30 x 50 cm, estando firmada en su esquina inferior derecha, ubicada en Roma, y fechada en 1900. Su valor de referencia era de 1.500 – 2.000 Euros, sin que nos conste si fue o no adjudicada ni, obviamente, el precio del posible remate.

Como indica su título y puede comprobarse en la reproducción adjunta, representa una escena cotidiana de la vida urbana de su época, con niños jugando mientras los adultos realizan sus actividades habituales, sean transportar objetos sobre la cabeza, salir de paseo o ejecutar su trabajo en la rueca.

Se trata de una imagen en un entorno agradable, que muestra una realidad social casi idílica como corresponde a una obra sin otra pretensión que ser vendida a los turistas que visitaban Roma procedentes del norte de Europa. Estamos ante una muestra de lo que se ha llamado "pintura costumbrista". La historiadora del arte Sacra Cantero la define así: El costumbrismo rompería con lo "establecido" para abrirse a una pintura de campo, del estudio y los modelos reglados se pasaría al paisaje y las temáticas corrientes de la realidad que circunda al pintor.

Esta obra se relaciona con otra de nuestro autor que ya nos era conocida, concretamente con "En la fuente", con la que comparte no solo el tema, sino personajes concretos como la hilandera o la

Por: **José Miguel Payá**

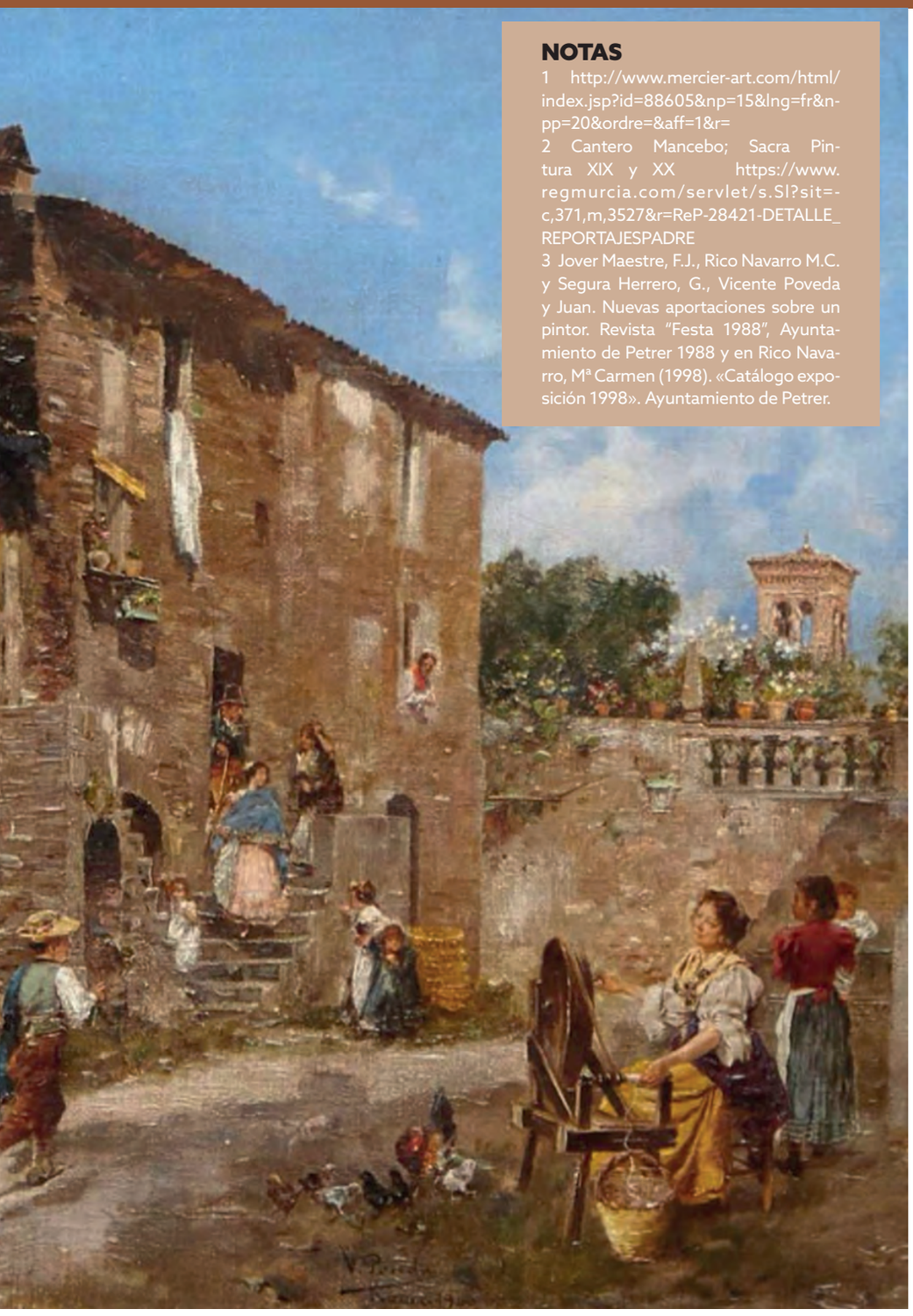

NOTAS

1 http://www.mercier-art.com/html/index.jsp?id=88605&np=15&lng=fr&npp=20&ordre=&aff=1&r=

2 Cantero Mancebo; Sacra Pintura XIX y XX https://www.regmurcia.com/servlet/s.SI?sit=c,371,m,3527&r=ReP-28421-DETALLE_REPORTAJESPADRE

3 Jover Maestre, F.J., Rico Navarro M.C. y Segura Herrero, G., Vicente Poveda y Juan. Nuevas aportaciones sobre un pintor. Revista "Festa 1988", Ayuntamiento de Petrer 1988 y en Rico Navarro, Mª Carmen (1998). «Catálogo exposición 1998». Ayuntamiento de Petrer.

acémila y su potrillo. La escena se sitúa en el entorno, entonces periurbano, de la capital italiana, concretamente en el popular barrio del Trastevere, ya que la torre que aparece al fondo muy probablemente sea la del templo de Sta. Mª in Trastevere.

Es, por tanto, una obra muy representativa de la producción de Poveda, que ya situado en Roma de forma definitiva, produce aquellas obras en la estela de Fortuny que, por su temática optimista, vivo colorido y tamaño manejable, tienen fácil colocación entre el público burgués referido. En definitiva, se trata de una obra menor, pero que dentro de sus limitaciones, refleja el alto nivel técnico alcanzado por nuestro paisano que en estos temas costumbristas está, sin duda, a la altura de los mejores.

EL LEGADO DE VICENTE POVEDA

Pese a la constante aparición de nuevas obras, aunque en cuentagotas, la producción de Poveda que conocemos alcanza sólo unas ochenta, pese a que debió pintar varios centenares. Entre ellas, se encuentran en manos públicas y al acceso de los aficionados al arte sólo unas pocas. El recién reabierto Museo Gravina (MUBAG) de la Diputación tiene, actualmente, en exposición dos de ellas. El óleo de formato mediano "Vista de una terraza en Roma", propiedad de la institución provincial, y el gran lienzo "Valle de lágrimas", comentada en estas páginas hace unos meses, que está en Alicante en calidad de depósito del Museo del Prado.

Nuestro Ayuntamiento también dispone de dos obras como son el pequeño óleo "Primera Comunión", adquirida en una subasta de Sotheby's -Londres a finales de los 90, y la acuarela "fumando en pipa", adquirida por la misma época en un anticuario de Alicante, ambas pueden contemplarse en nuestra Casa Consistorial.

Como es conocido, la Caja de Crédito de Petrel (Caixapetrer) es propietaria de la obra "Labrador", un retrato al óleo de una gran calidad técnica. Al margen de ello, sólo resta a quien ame la obra de nuestro pintor consultar el Catálogo de la Exposición de 1998 citado en las notas al pie de página y los diversos trabajos que se han ido publicando en la revista Festa. Una completa introducción a la obra de Poveda, complementaria al catálogo referido, puede encontrarse en la página de la wikipedia https://es.wikipedia.org/wiki/Vicente_Poveda, página que hace meses abrimos en dicha enciclopedia digital.

ivorra
metamediación
CORREDURÍA DE SEGUROS
Unidos por el mismo objetivo: ofrecerles el mejor servicio
Plaza Pablo Iglesias, 4 · PETRER
Tfno: 96 695 55 20

FÚTBOL

El Petrelense cae en 5 fatídicos minutos

Desperdició en dos errores la ventaja que le había dado el tanto inicial de Ierai Martínez

La UD Petrelense mereció algo más que marcharse de vacío del campo de la Universidad de Alicante donde terminó perdiendo por 2-1 un partido que tenía controlado. El primer periodo fue bastante malo, pero si hubo un equipo dominador ese fue el Petrelense que dispuso de una buena oportunidad por mediación de Badiola. Nada más arrancar el segundo tiempo, el conjunto rojiblanco se puso por delante. Corría el minuto 51 cuando Fran Vicente realizó una gran jugada personal y puso en bandeja el gol a Ierai Martínez. Después, en varias acciones, sobre todo a balón parado, el Petrelense pudo sentenciar, pero no lo hizo y lo pagó caro. En el 71', la UA logró empatar por mediación de Álvaro en una acción aislada. Pero lo peor estaba por llegar ya que 5 minutos después llegó el segundo para los universitarios que marcó Mauricio. De ahí al final poco más, sólo un par de acciones de Iván que no entraron por poco y que dejaron a los petrerenses sin el botín que merecieron.

Este domingo, a las 16:00h, toca visitar a la UD Horadada que viene de ganar 0-1 en Almoradí.

BASKET

El cadete gana su primer partido de la 2ª fase

CB Petrer alevín

Clara derrota del alevín en casa contra Moixent

El conjunto cadete del CB Petrer se impuso con autoridad al Atlético Albatera por 64-31 en un partido que dominó a placer desde el primer minuto. Los de Miguel Ángel Martínez han empezado la segunda fase de la competición con una victoria y una derrota y ocupan puestos intermedios de la tabla en el grupo K de la 3ª Zonal. Este sábado, a las 12h, rinden visita a El Pinós, equipo que les exigirá mucho más puesto que marchan segundos.

Por otra parte, el alevín cayó en casa 37-69 contra San Pedro Moixent en un choque en el que el mal comienzo de los locales les condenó a la derrota. Mucha diferencia entre el nivel exhibido en la primera mitad donde los petrerenses perdieron de 30 puntos y la segunda en la que sólo cedieron de 2 puntos. Este domingo, a las 12h, visitan al Martínez Valls.

BALONMANO

Petrer roza la sorpresa ante el líder

Cayó 31-26 en la pista del Horneo Alicante en un partido que dominaba a poco del final

El Club Balonmano Petrer Hispanitas perdió por un engañoso 31-26 en Alicante frente al Horneo Sporting en un partido que llegó a dominar 20-21 a falta de 14 minutos para la conclusión. Antes, los de Pepe Rizo habían dado la cara en todo momento, complicando y mucho la vida a los de la capital. Al descanso la ventaja local era de 13-11 con todo por decidir en el segundo acto, renta que se amplió hasta el 17-13, momento en el que Hispanitas Petrer comenzó su particular remontada hasta llegar a la situación anteriormente comentada. En ese momento llegó el tiempo muerto del Horneo que sirvió para que saliera a relucir la calidad de sus hombres más importantes. No obstante, los petrerenses vendieron cara su derrota y lucharon hasta el final contra la parcial actuación arbitral que ocasionó que se pitaran 8 penaltis a favor de los de casa por 1 para los de Petrer, además de una considerable diferencia a la hora de aplicar las exclusiones. Destacar la gran actuación ofensiva que en este partido ofreció Germán Bastán con 7 tantos, siendo el más goleador del encuentro.

Este domingo, a las 12:30h, en el "Pavelló Esportiu Gedeón i Isaías Guardiola Villaplana" recibe la visita del Bm. Elche que dirige Julián Gil, penúltimo en la tabla.

Por: **LUIS RICO. E-mail:** luisrico@radiopetrer.es

NATACIÓN - Autonómico

51 medallas para el Naturalswim Máster Petrer

Castellón acogió el autonómico en el que Petrer tuvo un gran protagonismo

El Naturalswim Máster Petrer consiguió una cosecha de 51 medallas, 40 individuales y 11 en relevos, además de varios récords autonómicos, en su participación en el campeonato autonómico de natación máster que tuvo lugar en Castellón de la Plana el pasado fin de semana.

En total tomaron parte 28 nadador@s que dejaron el pabellón petrerense muy bien posicionados, obteniendo un sexto puesto en la clasificación conjunta en la que se dieron cita 39 clubes y casi 700 nadadores de diferentes puntos de la Comunidad Valenciana.

NATACIÓN

Mikel y Bárbara, medallistas en Ginebra

Los nadadores petrerenses brillan en su primera prueba internacional

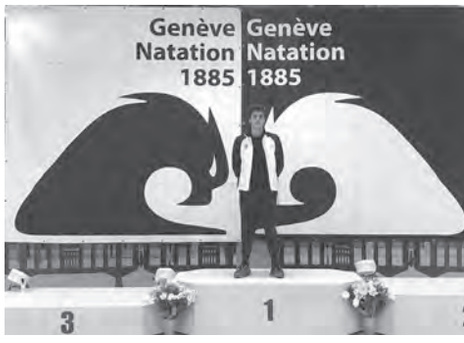

Los nadadores de Petrer, Mikel Bonal Hernández, Bárbara Blázquez y Carla Hurtado cuajaron una gran actuación en la Challenge Internacional disputada la pasada semana en Ginebra (Suiza) donde representaron a la Federación Valenciana. Mikel logró nadar cuatro finales, tres de ellas A en los 100 y 200 braza y 200 estilos y una B en los 200 libres, con un balance excelente ya que obtuvo registros que se acercaron a sus mejores marcas y se colgó la plata en el 200 braza y el bronce en el 100 braza, a lo que hay que añadir que puso su nombre en dos récords autonómicas de 18 años.

Bárbara Blázquez, que nadó dos finales A, se colgó la medalla de bronce en los 200 mariposa y fue 5ª en los 100 mariposa. Carla, por su parte, nadó cinco finales A y aunque no pudo subir al cajón en ninguna estuvo siempre con las mejores. Fue 4ª en los 100 mariposa, 5ª en los 400 estilos y 800 libres, y 7ª en los 400 libres y 200 mariposa.

AGENDA DEPORTIVA

FECHA	INSTALACIÓN: espacio	DEPORTE	LOCAL / EVENTO	VISITANTE /ORGANIZADOR	CATEGORÍA	HORA
			SAN FERNANDO		TLF: 965 37 79 02	
			SÁBADO			
sábado, 25 ene	POLIDEPORTIVO MUNICIPAL: Pista Polivalente cubierta	F.SALA LOCAL	OPTICA CERVANTES	CAFETERIA BAR CHAVELA	1ª	11:00
			JARDINERÍA ARTE Y JARDÍN	CERV. EL BARRIO/CLIN. LOS ANGELES	1ª	12:00
	CIUDAD DEPORTIVA SAN FERNANDO: Piscina Cubierta	NATACIÓN	**COMPETICIÓN DE NATACIÓN**		VARIAS	16:00
			DOMINGO			
domingo, 26 ene	CIUDAD DEPORTIVA SAN FERNANDO: Piscina Cubierta	NATACIÓN	**COMPETICIÓN DE NATACIÓN**		VARIAS	10:00
			ESTADIO MUNICIPAL EL BARXELL		TLF: 966955013	
			SÁBADO			
sábado, 25 ene	ESTADIO MUNICIPAL EL BARXELL: Campo Fútbol 8	FÚTBOL	UD PETRELENSE CF	PEÑA MADRIDISTA DE IBI	ALEVIN A	09:00
				PEÑA MADRIDISTA DE IBI	BENJAMIN A	09:00
				PROMESAS CIUDAD DE ELCHE	ALEVIN B	10:15
				ELDA PROMESAS	ALEVIN C	10:15
				RAYO IBENSE	BENJAMIN B	11:45
				ELITE1 PROJECT C.F.	PREBENJAMIN	11:45
	ESTADIO MUNICIPAL EL BARXELL: Campo Fútbol 11			AKRA ALICANTE	INFANTIL A	13:00
				AKRA ALICANTE	CADETE A	16:00
				CELTIC ELCHE	JUVENIL B	18:00
			DOMINGO			
domingo, 26 ene	ESTADIO MUNICIPAL EL BARXELL: Pista de atletismo	ATLETISMO	**COMPETICIÓN ATLETISMO**			09:00
			POLIDEPORTIVO MUNICIPAL		TLF: 96 696 84 00 EXT.420	
			SÁBADO			
sábado, 25 ene	POLID. MUN.: Paveiló esportiu Gedeón i Isaías Guardiola Villapiana	FÚTBOL SALA	FUTBOL SALA PETRER	C.F.S. HORADADA "A"	INFANTIL A	10:00
		FÚTBOL SALA	FUTBOL SALA PETRER	C.D. Horadada "A"	ALEVIN A	11:30
		BALONMANO	HISPANITAS BALONMANO PETRER	ELIKE ELCHE	JUV MASC	16:00
		VOLEIBOL	SDVP SEDKA NOVIAS	CV. HERVÁS CUENCA	SENIOR	18:30
	Polideportivo municipal: Fronton Cubierto	FRONTENIS	CLUB FRONTENIS PETRER (PETRER B)	Sax B	Primera	17:00
	POLIDEPORTIVO MUNICIPAL: Pista Polivalente cubierta	F.SALA LOCAL	ENVIALIA	DEC. PAYOYO/CERVECERÍA NANDU	1ª	08:30
			BRONDBY IF	BAR EL ALBERÓ/LA YEGUADA	2ª	09:30
		BALONMANO	HISPANITAS PETRER	TORRELLANO	CADETE B	11:00
				TORRELLANO	INFANTIL B	12:15
	POLIDEPORTIVO MUNICIPAL: Pistas Tenis	TENIS	CAMPEONATO TENIS EN FAMILIA		VARIAS	08:00
	POLIDEPORTIVO MUNICIPAL: Trinquete	PILOTA	UNIVERSITAT ALACANT A	OVOCITY MARQUESAT A	PRIMERA	15:30
			DELIFRET-MAGBER PETRER A	CPV MES PILOTA VALENCIA A	PRIMERA	17:00
			UNIVERSITAT ALACANT B	TAPIZ. CALSE CPV MOIXENT A	SEGONA	18:30
			DOMINGO			
domingo, 26 ene	POLID. MUN.: Paveiló esportiu Gedeón i Isaías Guardiola Villapiana	FÚTBOL SALA	FUTBOL SALA PETRER	S.C.D. SAN BLAS "A"	SENIOR	10:00
		BALONMANO	HISPANITAS BALONMANO PETRER	CLUB BALONMANO ELCHE	SENIOR	12:30
	POLIDEPORTIVO MUNICIPAL: Pista Polivalente cubierta	F.SALA LOCAL	ICONOMIA	BAR LLOPIS/EL AVERNO	2ª	10:00
			TRENZALIA/CLINICA EL CID	DE LA CALLE TEAM	2ª	11:00
		FÚTBOL SALA	FUTBOL SALA PETRER	C.F.S. Futsal Ibi "A"	BENJAMIN	12:30
			SAN JERONIMO		TLF: 667910046	
			SÁBADO			
sábado, 25 ene	SAN JERÓNIMO, POLIDEPORTIVO: Pista Polivalente Cubierta	VOLEIBOL	**SDVP**	CV. VALENCIA	CAD MASC	10:00
		BALONCESTO	**CLUB BALONCESTO PETRER**	AYUNTAMIENTO DE BENISSA	INF 1ºZ GE	10:00
				C.D ONIL	JUNIOR 1ºZ	16:30
		BALONCESTO	**CLUB BALONCESTO PETRER**	C.D. ONIL	SENIOR FEM	18:30
				CB HORADADA	SENIOR M	19:00
			DOMINGO			
domingo, 26 ene	SAN JERÓNIMO, POLIDEPORTIVO: Pista Polivalente Cubierta	VOLEIBOL	**SDVP**	CV. BENIDORM	JUV FEM	12:00
			PARQUE 9 D´OCTUBRE			
			SÁBADO			
sábado, 25 ene	PARQUE 9 D'OCTUBRE		CARRERA X STREM		VARIAS	05:00

TENIS

Victorias de infantiles y júnior en el autonómico

El CT Petrer infantil ganó al Club de Campo y el júnior al 40/15 de Alicante

CT Petrer Júnior

Los equipos infantil masculino y júnior mixto del Club Tenis Petrer, consiguieron sendos triunfos en sus respectivas eliminatorias del campeonato autonómico. En categoría infantil la victoria llegó frente al Club de Campo de Elda por 3-1, sin necesidad de disputar los dobles ya que todo se resolvió en los individuales que jugaron José Brotons, Pablo Martínez, Alejandro Martínez y Jaime Sánchez. Este fin de semana el CT Petrer se desplazará a Mutxamel para jugar la última eliminatoria de grupo, quedando pendiente la de la primera jornada contra Ibi.
Por su parte, el equipo júnior jugó su segunda eliminatoria en casa contra el 40/15 de Alicante al que derrotaron por un contundente 6-1. Antonio Carrasco, Daniel de la Fuente, Carlos Poveda y Claudia García, ganaron sus partidos individuales, perdiendo su partido María Rondán. Mientras que en los dobles se lograron sendas victorias por parte de A. Carrasco/C. Poveda y María Andrés/C. García. El próximo fin de semana se medirán al C.T.Sax que también ha ganado sus dos eliminatorias, así que se jugarán el pase al cuadro final como primeros o segundos de grupo.

CARRERAS POR MONTAÑA

Es la hora de El Cid FalcoXtrem

El sábado, a las 5h, comenzará la carrera en el Parque "9 D'Octubre"

Los atletas inscritos partirán a las 5 de la madrugada desde el parque "9 d'Octubre" para recorrer los 70 kilómetros, con 3.300 metros de desnivel positivo, del trazado previsto para la primera edición de la carrera por montaña El Cid FalcoXtrem. Se trata de un trazado que ha sido especialmente diseñado por atletas locales, todo un reto para corredores que quieran puntuar en el ranking ITRA o puntuar para correr la prestigiosa carrera UTMB, pero también para los senderistas amantes de la naturaleza que, sin lugar a dudas, podrán disfrutar de un entorno espectacular.
Las previsiones indicar que los primeros atletas en aparecer en la línea de meta, que también estará ubicada en el parque, lo harán entre las 12/13 horas, y el resto de los competidores dispondrán de un total de 20 horas para poder cubrir el trayecto.

VOLEY

Trabajada victoria de SDVP

Este sábado mide sus fuerzas con el potente Hervás Cuenca

Santo Domingo Voleibol Petrer se impuso por 3-1 (25-22/23-25/25-23/25-20) a la Universidad de Granada, partido trampa y difícil que solventaron positivamente para poder mantener la segunda plaza de la clasificación a dos puntos del CV Valencia que ganó su partido plácidamente frente a Elche por 3-0.
Los de Tino Callado no se pueden relajar en absoluto puesto que por detrás le pisan los talones el CV Muro y Hervás Cuenca, con dos y cuatro puntos menos, respectivamente.
La jornada de este fin de semana será clave para los intereses petrerenses ya que SDVP recibe el sábado, a las 18:30h, en el "Pavelló Esportiu Municipal Gedeón i Isaías Guardiola" al Hervás Cuenca. Es una gran oportunidad para casi apartarlos de la lucha por las plazas de play-off.

BASKET

Álvaro Francés cae por la mínima frente a Puchol II

El trío del resto de Petrer se las verá contra la formación de Pere Roc II en la tercera partida de la Liga Professional

La segunda jornada de la Liga Profesional Bankia en la modalidad de "escala i corda" deparó que el equipo que capitanea el petrerense, Álvaro Francés, al que acompañan Nacho y Pere, cayera por un ajustado 60-55 en el trinquete de Pedreguer contra la formación de Puchol II, Tomás II y Guillermo. Ambos tríos le pegaron duro a la pelota para hacerse con el triunfo pero fue el de Villarreal quien pudo anotarse la victoria ya que sus tres jugadores lo hicieron muy bien y aportaron, sin embargo, en el equipo de Pedreguer-Masymas sólo Álvaro pudo ofrecer su mejor nivel erigiéndose en el mejor con diferencia. En estos momentos, Álvaro marcha en tercera posición de la tabla con 3 puntos y tiene por delante empatados a 4 puntos a los equipos de Pere Roc II y Puchol II.

Precisamente, la tercera partida para el resto de Petrer la jugó el pasado miércoles por la tarde en el Guadassuar contra el trío que lidera la clasificación y que componen Pere Roc II, Javi y Carlos, resultado no disponible en el momento de cerrar este número.

ATLETISMO

El Capet termina 7º en el autonómico cadete fem.

El Barxell acoge este domingo el Provincial sub 23

El equipo cadete femenino del Club Atletismo Petrer Capet se clasificó para tomar parte en el campeonato autonómico de clubs que se disputó el pasado fin de semana en Valencia, concretamente en el Velódromo de Luis Puig. Allí se dieron cita los 12 mejores clubes de toda la Comunidad Valenciana lo que pone en valor el excelente logro obtenido por este grupo de jóvenes atletas. Al final, las petrerenses terminaron es una más que meritoria séptima posición.

También, en Elche, estuvieron compitiendo en el Provincial los equipos infantil masculino y femenino del Capet que terminaron 4º y 9º, respectivamente; en el Cross de Xàtiva los atletas estuvieron a gran nivel con estos resultados: 1º Marcos Sánchez sub-18; 4ª Sofía Blanquer sub-16; 5ª Aya Bouhaja sub-16; 8ª Alejandra González sub-16. Y en el Cross Internacional de Itálica, que discurre por las ruinas de Santi Ponce, corrieron los hermanos Eric y Jimena Cutillas.

Para terminar, el campeonato provincial individual de la categoría sub12 que debería haberse disputado en el Estadio El Barxell, quedó suspendido por el temporal. Asimismo, durante la matinal del domingo está previsto que se celebre el Provincial sub23 en la misma instalación.

ATLETISMO

Miguel Ángel Sánchez, campeón autonómico de cross

Estanislao Baidez logra la mínima nacional de medio maratón

Los atletas de Petrer, Miguel Ángel Sánchez y Estanislao Baidez, ambos en las filas del Camisetas Económicas de Elda, brillaron el pasado fin de semana. Miguel Ángel se proclamó campeón autonómico de campo a través en categoría máster en el cross disputado en Xàtiva en una carrera en el que el protagonista fue el barro acompañado de una incesante lluvia que endurecieron, más si cabe, la competición.

Por otra parte, Estanislao Baidez logró el billete para el nacional de medio maratón que tendrá lugar en Sagunto al conseguir la marca mínima y rozar el cajón ya que terminó en la 4ª plaza después de cubrir los 21km y 97 m.

Un paso "pa´Lante" y dos pasos "pa´Tras"

VICENTE POVEDA LÓPEZ

No pretendo entrar en un debate político, ni me parece fructífero. Solo intento conocer algo tan significativo como son los entresijos de la salud del ser humano y del planeta. La Unión Europea reclama a España, al igual que al resto de países comunitarios, reducir las emisiones contaminantes de los vehículos. Sin embargo, como norma casi habitual andamos en enfrentamientos ideológicos, lo que consigue retrasar compromisos adquiridos. La reducción de emisiones se debe plantear de forma urgente. La contaminación necesita de profesionales con miras superiores, con un gran pacto de Estado que trascienda intereses y voluntades partidistas. Como también otros asuntos significativos que no deben retrasarse: el cambio climático, la deforestación, la protección del medio marino, el reto económico, la sanidad, la educación, la territorialidad, las pensiones mínimas, la vivienda, la precariedad laboral, la violencia de género o el maltrato animal. **Ninguna política debe estar legitimada para trivializar con el bienestar de la ciudadanía y del mundo**.

La contaminación con micro-plásticos se ha extendido por los rincones de la Tierra y, por primera vez, han encontrado partículas concentradas en muestras de hielo en Canadá. Una expedición científica recorrió entre el 18 de julio y el 4 de agosto de 2019 el llamado Pasaje del Noroeste, en el Ártico canadiense, sacaron partículas de plásticos en las muestras de hielo perforadas. El hallazgo de la expedición, financiada por la Fundación Nacional para la Ciencia de Estados Unidos y la Fundación Heising-Simons, lo recoge el artículo publicado en Science Advances (14.08.2019), **constata la presencia de micro-plásticos en océanos, agua potable, animales y regiones de todo el mundo.**

La industria cárnica, al menos, reconoce que no solo afrenta los derechos de los animales sino que va contra la salud humana y contra la salud del planeta. Formamos parte de un todo indivisible por más que ciertos intereses actúen como si fuera lo contrario. Si no hay un equilibrio entre las personas y el mundo, y es evidente que no lo hay, ambos terminarán, queramos o no, lamentablemente, autodestruyéndose. La contrapartida es, si queremos favorecer nuestra salud debemos aprender a cuidar de nuestra energía y, en consecuencia, cuidar la naturaleza. Aunque no se quiera reconocer, o no ser conscientes del problema, un sector de la sociedad está preocupado, parece que no se buscan soluciones a lo que se nos viene encima. **Es la otra cara de las lamentaciones, que conduce a una desmedida gestión como si fuera una invasión de termitas que se comen una casa por dentro.**

Los científicos y los doctores advierten de los grandes problemas. Es evidente que en Europa no cabe toda África. Nadie desea una irrupción máxima que sería insostenible, pero se puede garantizar la seguridad de las personas que se lanzan al mar. Europa, tiene el compromiso quiera o no, de atender, controlar y regular la entrada y salida de personas, sin mirar hacia otro lado, somos conocedores de que existe un grave problema, una crisis humanitaria. Sin rumbo certero y timón firme no se alcanza la eficacia que exige tal desafío. La respuesta de los gobernantes a tan profundas situaciones, no puede ser la inactividad política y social. Y la no violencia para con los animales es ya, además, una urgencia medioambiental. La ingesta de carne debe reducirse, sustituyéndolo por vegetales. Pero todo indica que se da un paso hacia adelante y dos hacia atrás. **Lo dijo Aristóteles, en su ética sostuvo que la virtud estaba en el punto medio entre dos extremos.**

Homenaje al gallo banda

LUIS RICO "CHUMENERA"

¿Por qué de los gallos banda?

Todo grupo o bando de perdices, desde su nacimiento hasta su juventud, suelen ir acompañados de un guía, en este caso la madre y, en ciertas ocasiones, por maestro, el monitor; en él está depositada toda la confianza del grupo para llevar a cabo una buena seguridad y un bienestar adecuado para cada uno de sus componentes.

Hablamos del macho alfa del grupo, el sabio, el astuto y más longevo de todos. Es buen conocedor del campo y del monte. Está dotado de una inteligencia soberbia que transmite tranquilidad al grupo, alertando de posibles peligros. Es el centinela por excelencia, el salvador y el gran jefe.

Condecorado por el bando con unos galones que le confiere con mayor masculinidad. En él se determina la fortaleza, el valor y la bravura. Por ello, se le conoce con el apelativo del gran líder del grupo.

El gallo banda

De él depende la seguridad y la tranquilidad del bando familiar. Huidizo y esquivo, sabe en cada momento dónde llevar a comer y beber a toda su prole, protegiendo a su familia en cada momento.

El galán, el chulo, el guapo del bando, el Bisbal de la solana, altanero y, sobre todo, gran seductor de las hembras, elegante donde los haya que, con su potente voz, nos deleitará con su recital sonoro en la sierra.

De mayor envergadura que los demás componentes, protege su propiedad, su paraje y su patrimonio ante cualquier intruso de su misma estirpe que pretenda perturbar su tranquilidad.

Su experiencia lo dice todo de él. Dotado de muy buen oído y magnífica vista, siempre desconfiado y con un potente vuelo, es condecorado por su veteranía que, a través del tiempo, le otorga de cuatro espolones en sus potentes patas, agrietadas por el paso del tiempo, las armas perfectas para llevar a cabo terribles batallas contra los adversarios de su misma especie.

Se le caracteriza por el auténtico conocedor del terreno, el cual lo vio nacer y crecer, con gallardía y nobleza, porque, en determinadas ocasiones, sus límites llegarían a poner en peligro su vida dejando desestructurado a todo el bando.

FOTOS ANTIGUES

Anys 1962
Fini, Amador Poveda i Ana, en una foto familiar en el dormitori de la seua casa

Any 1988
EQUIP REIS CATÒLICS. En el poliesportiu. Al fons, El Cid. De peu: Juan, Rubio, Chimo, Cándido, Vicente Acatxats: Roda, Justo, Emilio, Coves i Diego.

Any 1972
Panoràmica del Castell des del "Altico".

Any 1969
Irene, en Sant Bonifaci, amb un pony l'any que va eixir de Rodella.

Asociación de Comerciantes PETRER

2.020

www.asociacioncomerciantesdepetrer.com

10º GALA DEL COMERCIO DE PETRER

SÁBADO 25 de Enero 2020

a las 18:00h

Teatro Cervantes

Amenizado y Presentado por:

Drag Queen La Naty

- Actuación en directo Lau Sánchez
- Actuación Zumba por parte de AcMAVI
- Cuentos de Ana de Ahoratecuento
- Monólogo de Miguel Ángel, Juan de Apellido

ENTRADA LIBRE

ENTREGA DE MÁS DE 6.000 € EN PREMIOS

GRAN SORTEO FINAL entre los asistentes

Además de un fin de semana para 2 personas gentileza de Viajes Moremarc

Ayuntamiento de PETRER · Comercio y Mercados · Generalitat Valenciana, Conselleria d'Economia Sostenible, Sectors Productius, Comerç i Treball · afic Acreditada por la Generalitat · Confecomerç CV · FAC PYME Federación Alicantina de Comercio · Comercio de la Ciudad Es Mejor