elCarrer

SETMANARI D'INFORMACIÓ LOCAL DE PETRER

www.diarioelcarrer.com

DEL 3 AL 9 DE DICIEMBRE DE 2021 ■ ANY XLII ■ Nº 1380 ■ 1€

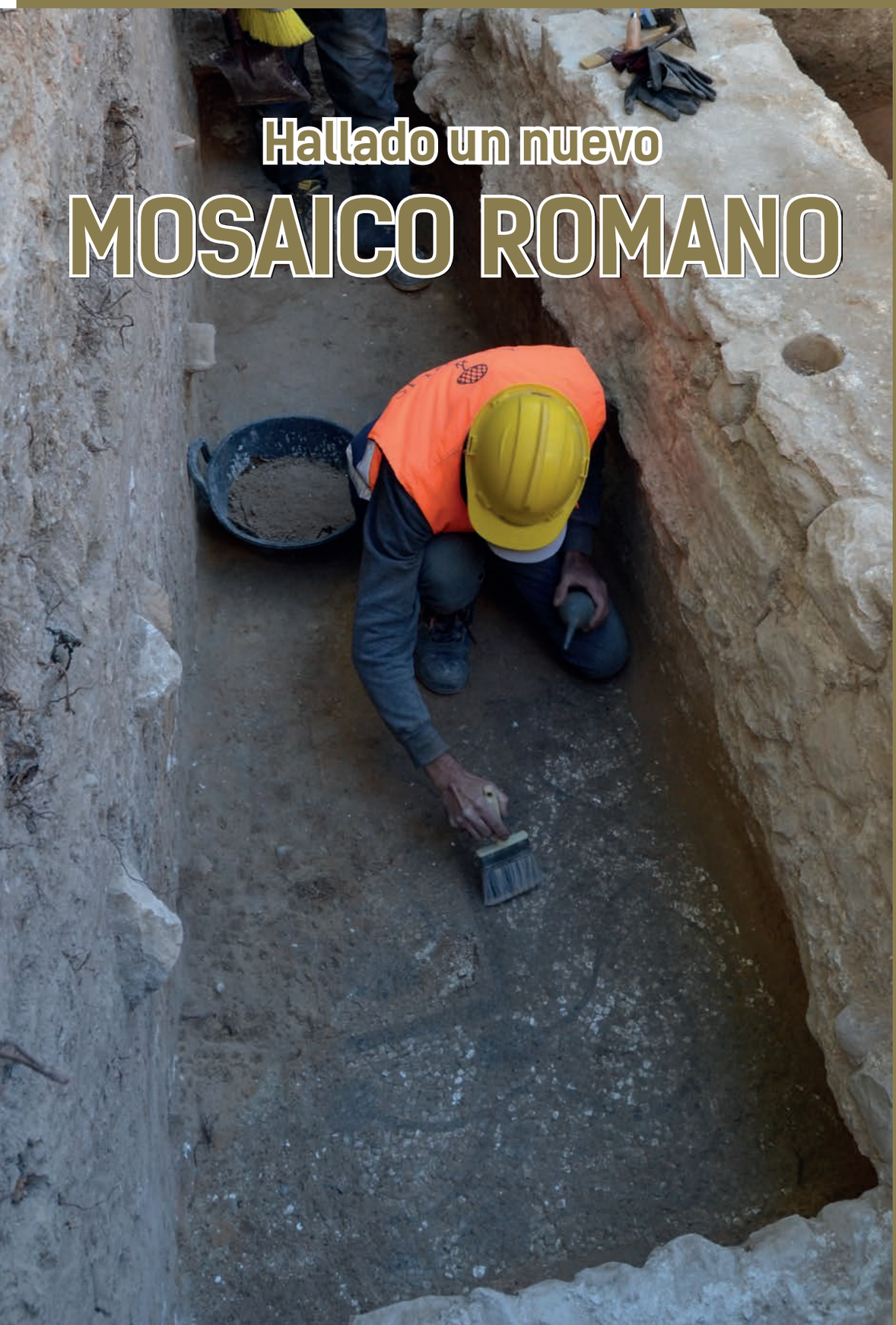

Hallado un nuevo MOSAICO ROMANO

SOM DE PETRER: EL PRIMER CENTRO DE SALUD DE LA COM. VALENCIANA

DIÀLEGS AMB: ANDREA DOUCE

ESTE POBLE: REPULSA CONTRA LA VIOLENCIA DE GÉNERO

ESTE VIERNES TIENE LUGAR EL ENCENDIDO NAVIDEÑO

LA TRADICIÓN DE SANTA BÁRBARA SE REMEMORA EL DOMINGO

CARLA HURTADO, TRIPLE MEDALLISTA DEL NACIONAL ABS.

GUIA DE SERVICIS

DROGUERÍA - PERFUMERÍA

TALLER AUTOMÓVIL

CAFETERÍA

SEGURIDAD

CARPINTERÍA DE ALUMINIO

MOBILIARIO

CERVECERÍA

AUTOTALLERES

MOTOCICLETAS

CERVECERÍA

FLORISTERÍA

SERVICIOS

PIENSOS Y MASCOTAS

SERVICIOS

BAR

SERVICIOS

SANEAMIENTOS Y FONTANERÍA

CERVECERÍA

TIENDA AGUA

SERVICIOS

SERVICIOS

SUMARI

2 GUÍA DE SERVICIS
3 SUMARI
4 REPORTATGE
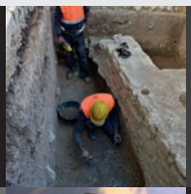
6 NOTÍCIES
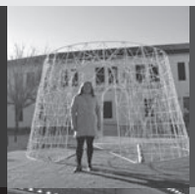
15 LA BONA CUINA
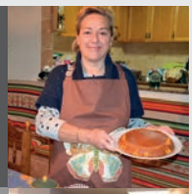
16 DIÀLEGS AMB...
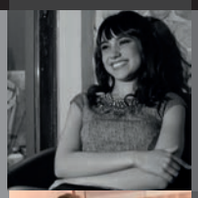
18 COSES D'ACÍ
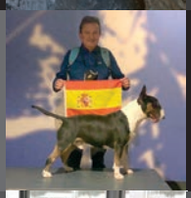
19 ESPORTS

23 SOM DE PETRER
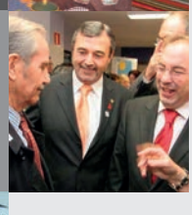
26 REPORTATGE

28 ESTE POBLE
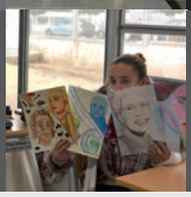
30 OPINIÓ
31 FOTOS ANTIGUES

La imagen

La Sociedad Unión Musical retomó la tradicional romería de Santa Cecilia después de que en 2020, debido a la pandemia de Covid, no se llevara a cabo. Fueron una vez más los educandos que se incorporaron a la banda los encargados de portar las andas de la Santa el pasado sábado por la tarde, en pasacalle, hasta la Iglesia de San Bartolomé donde se celebró una eucaristía en su honor.

La frase

ANDREA DOUCE
Escritora

"Ante mi descontento frente a dos carreras universitarias, Psicología y Filosofía, ahora mismo me dedico a lo que de verdad me apasiona: los libros, la investigación y la divulgación"

PRECIO: 1 EURO Setmanari d'informació Local · Mitjans de Comunicació Municipals
Any XLII · **Nº 1380** · DEL 3 AL 9 DE DICIEMBRE DE 2021 ·
www.diarioelcarrer.com
Edita: Radio Petrer, S.L. Avda. Guirney, 9 B
Tel. 965 377 572 - 966 955 065 - 965 370 506
especiales@radiopetrer.es · 03610 Petrer (Alicante)
Direcció: Luis Rico Navarro
Redacció: Amparo Blasco Gascó y Maite Román Cano
Maquetación: Santiago Andreu Ros
Impresión: Azorín Servicios Gráficos Integrales
Administració i Publicitat: Paqui Pérez, José E. Albujer Lax i Maite Tortosa
Depòsit Legal: A-53-1980

EDITORIAL elCarrer

SETMANARI D'INFORMACIÓ LOCAL DE PETRER

Un viaje apasionante

Lo ocurrido esta semana puede marcar un antes y un después en la escenificación de la historia antigua de nuestra población. Somos sabedores de que mucho patrimonio arqueológico muy valioso se fue, literalmente, al garete en los años sesenta y setenta cuando la evolución urbanística en Petrer estaba en pleno apogeo, es decir, el pueblo crecía ladera abajo y las nuevas construcciones, algunas de ellas enormes edificios en los que prevalecía más su alzada que guardar un orden estético y funcional, enterraron los posibles vestigios que hubieran añadido mucho contenido a nuestra historia. Eran otros tiempos en los que no había una legislación muy definida para estos casos y los promotores preferían callar y tapar cualquier tipo de hallazgo para que nadie les parara la obra. Por suerte, todo ha cambiado y ahora prevalece la riqueza subterránea de localidades como la nuestra con un amplio pasado histórico.

Como todos vosotros ya sabéis, y si no sólo tenéis que leeros con detalle el Reportatge que publicamos en El Carrer esta semana, las catas arqueológicas efectuadas en la plaça de Baix han dejado al descubierto diferentes hallazgos importantísimos, el más significativo, sin duda, es el mosaico romano, con posibilidad de que sean dos, pertenecientes la Villa Petraria. Cerca de allí, a medio centenar de metros, apareció hace 46 años el mosaico romano que se ha convertido en la joya de la corona del Museo Dámaso Navarro, de ahí la magnitud de este nuevo descubrimiento. Sólo había que echar un vistazo al rostro del arqueólogo municipal, Fernando Tendero, para cerciorarnos de ello.

Es por eso que, ahora, todo el proyecto de remodelación de la plaça de Baix sufre un giro drástico y habrá que replantearse la esperada actuación. Las catas se van a convertir en una excavación de una zona que tiene todas las papeletas de seguir mostrándonos una parte importante de nuestra señas de identidad. Así que vayámonos preparando que todo esto no ha hecho más que empezar y el viaje se presenta apasionante.

Un saludo a todos

L.R.N.

Reportaje de: **Amparo Blasco Gascó. E-mail:amparoblasco@radiopetrer.es**

HALLADO UN NUEVO MOSAICO ROMANO DE VILLA PETRARIA

Después de 46 años, se ha encontrado un nuevo mosaico romano en Petrer, concretamente, en la Plaça de Baix. Se trata de un mosaico bicromo con motivos vegetales

El subsuelo de la Plaça de Baix se ha convertido en una verdadera "Caja de Sorpresas", desde un punto de vista arqueológico. Desde que se iniciaron las catas o sondeos para conocer qué se escondía bajo las losetas de esta plaza, antes de ejecutar el proyecto de reforma integral de este emblemático emplazamiento ubicado en pleno casco antiguo, no ha habido semana en la que no se haya encontrado algún resto arqueológico de gran relevancia.

El último ha sido un mosaico romano que, a diferencia del que se halló de forma casual en la calle Constitución el 11 de septiembre de 1975 y que fue excavado por el arqueólogo José María Soler, el de la Plaça de Baix es bicromo, con teselas negras y blancas. Cuenta con un motivo vegetal a modo de hiedra formado con las teselas negras sobre un fondo liso de teselas blancas. Un mosaico que formaría parte de unas de las estancias nobles del señor feudal de Villa Petraria.

El director del Museo Dámaso Navarro, Fernando Tendero, comenta que el motivo que, en estos momentos, se puede contemplar es una cenefa perimetral de la sala que enmarca una decoración central que se introduce en el perfil del sondeo, en una zona que no está excavada.

Para mantener su integridad no se va a seguir descubriendo ya que se ha decidido ampliar el área de trabajos arqueológicos para rebajar el terreno y documentar toda la habitación que contiene el mosaico.

Del mismo modo, en otro de los laterales del sondeo, apenas visible unos centímetros, hay muchas posibilidades de que se encuentre otro mosaico por lo que también se excavará para confirmar sus características y dimensiones.

A falta de realizar el estudio de los restos recuperados y a la espera de poder descubrir la totalidad del hallazgo, ese nuevo mosaico romano bicromo se podría fechar entre los siglos III y IX d.C., por paralelismos con otros yacimientos como el de Baños de la Reina de Calpe que cuenta con un mosaico circular de las características del que Petrer recuperó en 1975.

Por su parte la primera autoridad municipal, Irene Navarro, subrayó que, en estos momentos, puede entender lo que sintieron los petrerenses que hace 46 años,encontraron el mosaico romano en la calle Constitución, que está expuesto en el Museo Dámaso Navarro.

Izqda.: El arqueólogo municipal, Fernando Tendero, observando las labores de limpieza de la zona. Dcha.: Detalle del mosaico

La Alcaldesa agradeció al equipo que está sacando a la luz el mosaico el trabajo que está realizando con tanto esmero y con el cariño con el que está recuperando la historia de nuestra localidad.

El concejal de Patrimonio Histórico, Fernando Portillo, anunció que este hallazgo supone la paralización del proyecto de reforma integral de la Plaça de Baix hasta conocer todo lo que esconde el subsuelo de esa plaza.

Portillo añade que Petrer es un referente en la comarca, e incluso en la provincia, a nivel cultural y en lo que atañe a la gestión del patrimonio por lo que los petrerenses deben de sentirse orgullosos de su pasado y de su patrimonio histórico.

OTROS HALLAZGOS

Desde que se iniciaron los trabajos arqueológicos en Plaça de Baix, a principios del pasado mes de noviembre, con la realización de una serie de catas o sondeos para conocer la realidad del subsuelo de esa plaza, se han encontrado más de un hallazgo relevante, desde un punto de vista arqueológico.

Hace escasamente una semana, se localizó un muro romano que delimita varias dependencias de una construcción, en muy buen estado de conservación, que corroboraba que, en torno al siglo V, en esa zona había una villa de grandes dimensiones que, en base a los fragmentos hallados de estuco pintados en rojo se trataría una villa con cierta riqueza por los enlucidos de las paredes de las estancias. Una hipótesis que, a día de hoy, toma más fuerza si tenemos en cuenta el mosaico bicromo descubierto en la Plaça de Baix y el que se encontró hace casi medio siglo en la calle Constitución.

Pero a ese muro y ese mosaico romano, hay que sumarle una acequia de cronología andalusí, siglos XII-XIII, que podría relacionarse con el sistema de riego agrícola de la población de Bitrir, el Petrer islámico. Un resto arqueológico que muestra que el agua, ya en esa época, tenía un protagonismo principal en ese emblemático lugar.

Nada más iniciarse las catas arqueológicas salió a la luz la peana de la antigua fuente que presidió la Plaça de Baix hasta que fue demolida a principios de la década de los 70 del pasado siglo.

Petrer enciende la Navidad con un árbol de 4 pisos y más de 13 metros de altura

El encendido navideño tendrá lugar este viernes 3 de diciembre a las 18:00h en los Jardines Alcalde Vicente Maestre

Este viernes 3 de diciembre, a las 18:00 horas, en los Jardines Alcalde Vicente Maestre, el Ayuntamiento de Petrer está previsto que lleve a cabo el encendido de la iluminación navideña, acto que girará en torno al tradicional árbol de Navidad que este año se eleva hasta la altura de casi 4 pisos, más de 13 metros y que, por primera vez, podrá recorrerse por su interior y es totalmente accesible. El acto contará con la ambientación musical a cargo de la Colla "El Terròs".

La concejala de Fiestas, Ana Tortosa, ha indicado que "desde hace semanas el personal técnico de Servicios Generales está trabajando por toda la localidad para ultimar la decoración e iluminación navideña para que, cuando este viernes se lleve a cabo el encendido en todo Petrer, se avive la ilusión que el virus nos ha robado en estos meses". Ha añadido que "queremos seguir fomentando el comercio local, que las compras se queden en la población, que invertir en la población es riqueza para todos y para todas". Tortosa ha querido recordar que "el árbol de Navidad va creciendo año tras año gracias al trabajo del personal del Ayuntamiento, pues en la nave de Servicios Generales es donde se ha ido fabricando cada pieza".

La edil ha añadido que "este año, el centro neurálgico de la Navidad en Petrer serán estos Jardines Alcalde Vicente Maestre, donde tendrá lugar gran parte de las actividades navideñas, manteniendo la esencia y la autenticidad de eventos como el Paje Real o la Cabalgata de Reyes, con la tradicional representación de la adoración de los Reyes Magos".

La concejala de Fiestas, Ana Tortosa, durante la presentación de la iluminación navideña

Como ya se hizo el año pasado, el alumbrado de Navidad de Petrer se ha reforzado en algunas zonas con material y luces en propiedad adquiridas por la concejalía de Servicios Generales, "pues nuestro objetivo es apostar por la sostenibilidad disponiendo de nuestro propio material sin necesidad de alquilarlo todos los años lo que a la larga supondrá un ahorro, para decorar palmeras y otros espacios urbanos", ha indicado Tortosa.

Cabe recordar que este año, debido a las obras del Plan de Acción para la revitalización del centro urbano que se están llevando a cabo en la calle Gabriel Payá, se modifica el recorrido. La Cabalgata discurrirá por su recorrido habitual (inicio en el colegio Rambla dels Molins, avda. de Madrid, avda. de Elda), hasta la nueva rotonda de la avda. de Elda con Felipe V, donde la comitiva de sus Majestades los Reyes Magos de Oriente girará para subir por Brigadier Algarra hasta Leopoldo Pardines, finalizando en los Jardines Alcalde Vicente Maestre (antiguo Jardines de la Explanada).

VOLUNTARIOS PARA LA CABALGATA

Por otro lado, la concejalía de Fiestas ha puesto en marcha una campaña de captación de voluntarios y voluntarias, tanto a título individual como para colectivos y grupos, para participar en la Cabalgata de Reyes. Tortosa ha indicado que "este año necesitamos más voluntarias y voluntarios que quieran ser parte de la ilusión de la noche más mágica del año para poder lograr el objetivo que nos hemos marcado de celebrar la cabalgata con mayor participación de la historia". La inscripción individual se hará a través de la https://petrer.es/.../formulario-individual-cabalgata-2022/, y la de colectivos, https://petrer.es/concej.../formulario-grupo-cabalgata-2022/

Ciudadanos pide pasos de peatones en la calle La Huerta

Cs propone la instalación de pasos peatonales en la calle La Huerta para garantizar la seguridad de los viandantes

El portavoz de Ciudadanos (Cs) en el Ayuntamiento de Petrer, Víctor Sales, ha solicitado al equipo de Gobierno socialista la instalación urgente de pasos de peatones en la calle La Huerta para garantizar la seguridad de los viandantes. El edil ha matizado que es una vía donde existen casi cien viviendas habitadas, con vecinos con una edad media elevada y no cuentan con ningún espacio para cruzar de manera segura en toda calle. También ha recordado que "es una vía de acceso a la población, y con las obras que se están ejecutando en el centro del municipio,

es incomprensible que en una arteria tan transitada como es la calle la Huerta no tenga ningún paso de peatones". Sales ha cañadido que "cuando se replanteó el tráfico para llevar a cabo las obras faraónicas de la calle Gabriel Payá nadie se dio cuenta de la inexistencia de pasos de peatones en toda la calle, desde el acceso por la Pinada, en la salida del Guirney, hasta el Mercado Central".

El PP acusa al equipo de gobierno de dejadez y falta de acción

El Partido Popular acusa al ejecutivo local de dejadez, falta de acción y dar falsa información en algunas cuestiones tratadas en el último pleno

El concejal del Partido Popular, Óscar Payá, ha vuelto a comparecer estos días ante los medios de comunicación para acusar al equipo de gobierno de dejadez, falta de acción y ofrecer falsa información sobre algunos asuntos tratados en el último pleno ordinario. Por un lado, critica que no se atienda y llegue a entendimiento con los propietarios de las casas afectadas por las futuras obras en LUVI para los que augura una expropiación forzosa. Payá asegura que los titulares de esas viviendas han recibido una información sesgada y los recursos les

Óscar Payá

han sido negados en dos ocasiones.
Por otra parte, y sobre la subida del recibo del agua en 2022 de un 5,5% anunciada por el concejal de Hacienda echándole la culpa al convenio firmado con Aguas de Alicante cuando el PP gobernaba, Payá ha declarado que el ejecutivo local no da una información real. Además añade que los socialistas ocultan que la firma de ese convenio supuso más de 8 millones de inversiones para Petrer.
Finalmente, el edil ha matizado que lo que no es real es querer hacer ver al ciudadano que su recibo del agua va a subir un 5,5% el año que viene ya que la subida en el recibo será del 0,02% en el tramo hasta 10 m^3. Añadía que Petrer es uno de los municipios que menos paga por el agua de cuantos tienen a Agua Municipalizadas de Alicante como suministrador.

Petrer rememora la tradición de Santa Bárbara un año más

Imagen de archivo

Petrer rememora un año más la tradición de subir al Castillo el día de Santa Bárbara. La actividad se ha programado para este domingo día 3 de diciembre

Un año más, la concejalía de Cultura y Patrimonio ha organizado una actividad para rememorar la tradición petrerense de subir al Castillo el día de Santa Bárbara. Aunque se celebra el 4 de diciembre, en nuestra localidad se programa para el primer domingo de este mes, que este año es el día 3. Así pues, tal y como se ha venido realizando en años anteriores, desde las 11 hasta las 13 horas, en el interior del Castillo fortaleza, aquellos que lo deseen podrán firmar en un gran panel que se instalará al afecto. Posteriormente, y a partir de las 13 horas, en la Sala Noble, Pepe Payá y su hija Marina ofrecerán un concierto de guitarra clásica titulado "Melancólica". No obstante, el calabozo no será visitable esta vez por motivos de seguridad frente a la Covid-19 al ser una estancia muy pequeña y con escasa ventilación. Fernando Tendero, director del Museo Dámaso Navarro, hacía un llamamiento a la participación para disfrutar de esa mañana dominical en familia.

BREVES

Entrega de premios "Foto-Petrer 2021

El sábado 4 de diciembre, a las 18:30 h, en la sala de exposiciones del Forn Cultural, tendrá lugar la entrega de premios a los ganadores del XXVI Concurso Nacional de Fotografía "Foto-Petrer 2021". La muestra permanecerá abierta hasta el 26 de diciembre, en horario de jueves a domingo, de 18:30 a 20:30 horas, y en la que se podrán contemplar tanto las fotografías galardonadas como una selección de las obras finalistas en cada una de las secciones del concurso.

Conselleria concede 250.000 euros para reformar el Centro El Molinet

La presidenta de la Mancomunidad, Irene Navarro, anuncia una inversión "histórica" de 250.000 euros en El Molinet

La Mancomunidad Intermunicipal del Valle del Vinalopó prevé para 2022 la ejecución de la reforma integral del centro ocupacional "El Molinet" con una subvención de 249.759,67 € de la Consellería de Igualdad y Políticas Inclusivas. Se trata de la primera actuación de reforma integral que se llevará a cabo en el centro ubicado en Monóvar desde su inauguración en abril de 1988, hace más de 30 años, por lo que, según ha destacado la presidenta de la Mancomunidad y alcaldesa de Petrer, Irene Navarro, se trata de una inversión histórica. También ha explicado que por primera vez se ha conseguido que la subvención de la Consellería sea plurianual, es decir, que aunque se haya concedido este año, tengan todo el 2022 para ejecutarla y justificarla antes de febrero de 2023. Además, también es la primera vez que se concede el 100% de la subvención, lo que les permitirá realizar una reforma integral para dar solución definitiva a los problemas estructurales que el centro viene arrastrando desde hace años. Navarro, que se reunió el pasado mes de marzo con el director general de Infraestructuras de Servicios Sociales, Enric Juan Alcocer, ha celebrado que desde la Consellería hayan atendido las necesidades y escuchado las reivindicaciones en cuanto a las condiciones de la subvención.

El proyecto de reforma, además de la prioridad de solventar aspectos como las fisuras, grietas y entorno de las juntas estructurales, también supondrá la actuación sobre los frentes de forjado, las aceras, mejorando la accesibilidad del centro; sobre canalones y bajantes pluviales; e impermeabilización, formación de pendientes y capa de acabado sobre el porche. Añadir también que desde su apertura en abril de 1988, el centro atiende a personas mayores de edad con diversidad funcional psíquica de gran parte de la comarca del Medio Vinalopó y parte del Alto y Bajo Vinalopó. En los últimos años al centro asisten personas provenientes de: Elda, Petrer, Monóvar, Sax, Novelda y Aspe, teniendo cubiertas actualmente 50 plazas. Desde 1994 el centro desarrolla un Programa de Orientación Sociolaboral y Clínica con formación en diversos talleres de reciclaje, carpintería, jardinería, cerámica y confección, entre otros, además de actividades de teatro, pintura y otras para mejorar la interacción social de las personas usuarias.

Aprobada la ampliación de la Depuradora con 11 millones de inversión

La Dirección General del Agua aprueba el proyecto de ampliación de la Depuradora con más de 11 millones de euros de inversión. Tras resolver las alegaciones presentadas y previo a que las obras salgan a licitación para que comiencen las obras en 2022

La Dirección General del Agua, organismo dependiente del Ministerio de Medio Ambiente, ha aprobado el expediente de Información Pública del Proyecto de Adecuación de la EDAR (Estación Depuradora de Aguas Residuales) del Valle del Vinalopó y de las infraestructuras para la reutilización de su efluente para uso agrícola.

La Confederación Hidrográfica del Júcar sometió a exposición pública el proyecto y, tras resolver las nueve alegaciones que se presentaron, en breve se sacará a licitación, una licitación que tendrá que llevarse a nivel europeo, debido a los más de diez millones de euros con que está presupuestado.

Las obras, con un presupuesto base de licitación de 11.304.368 euros, consistirán, principalmente, en una nueva obra de alivio con control de caudal aliviado y dotada de tamiz para evitar contaminación por sólidos gruesos y flotantes; la sustitución de algunos equipos del pretratamiento; dos nuevas líneas de tratamiento biológico con la implantación de dos nuevos reactores biológicos, permitiendo realizar la eliminación del nitrógeno; cinco nuevas soplantes de mínimo ruido y consumo energético o un nuevo sistema de control e instrumentación.

Con esta inversión, la planta depuradora cumplirá la prescripción del nivel máximo de nitrógeno a la salida del efluente, lo cual evitará incumplimientos de ese parámetro en el canon de control de vertidos a la Confederación Hidrográfica del Júcar.

La presidenta de la Mancomunidad, Irene Navarro, ha explicado que esta ampliación de la EDAR viene a solventar algunas deficiencias que la Depuradora arrastra prácticamente desde su construcción, consiguiendo una mayor calidad de las aguas depuradas para su posterior reutilización.

Reconocimiento a los centros educativos por su esfuerzo durante la pandemia

El Ayuntamiento de Petrer reconoce el esfuerzo de los centros educativos durante la pandemia en un acto en el que también se galardonó a 21 alumnos de primaria y secundaria con el Premio Extraordinario a su expediente académico

En un emotivo acto celebrado el pasado martes en el Centro Cultural de Petrer, el Ayuntamiento de Petrer, de manos de su alcaldesa, Irene Navarro, y de la concejala de Educación, Sabina Sendra, reconoció el esfuerzo y el trabajo de los centros educativos durante la pandemia y llevó a cabo la entrega de diplomas a los alumnos y alumnas que han tenido la máxima calificación y, por tanto, han obtenido el Premio Extraordinario a su expediente académico tanto en primaria como en secundaria durante el curso 2020-21, reconocimiento que concede la administración autonómica.
Concretamente han sido 21 el total de estudiantes que han finalizado el curso 2020/2021 con un expediente brillante, 17 de primaria y cuatro de secundaria, para los que tanto la alcaldesa como la concejala de Educación tuvieron palabras de felicitación.
Después de estos meses tan complicados de pandemia, desde el Ayuntamiento de Petrer también se quiso homenajear a todos los centros educativos de la localidad por la excelente labor realizada con motivo de la COVID-19 durante el curso 2020/2021, para lo cual, a cada uno de los cuales se les entregó un diploma que fueron recogiendo uno a uno a través de sus directores y directoras y un representante de las AMPAS de cada centro.
Para poner un toque más emotivo a la gala, la concejalía de Educación contó, para la conducción de parte del acto con Andrea Tomás Carrión, ex alumna, actualmente estudiante universitaria, que en su día también obtuvo el Premio Extraordinaria; y con Mª Salud Maestre Juan, profesora jubilada que fue la encargada de conducir el acto de reconocimiento a la labor realizada por la comunidad educativa.

Las viudas se reencuentran en una comida

Coincidiendo con la jornada festera con motivo del "Mig Any Fester", la Asociación de Viudas celebra una comida de reencuentro

Coincidiendo con la jornada festera organizada por la Unión de Festejos con motivo del "Mig Any Fester", la sede de la Asociación de Viudas Virgen del Remedio de Petrer abrió sus puertas para celebrar una comida de reencuentro, tras más de un año sin poder reunirse por la pandemia de la COVID-19. Acudieron alrededor de treinta socias que compartieron mesa, mantel y tertulia hasta bien entrada la tarde. En esta ocasión estuvieron acompañadas por el sacerdote Antonio Rocamora, y durante la misma, Reme Vera, como presidenta, se mostró muy satisfecha y contenta por cómo había transcurrido la jornada.

Vuelve la campaña "Nadal amb tu"

Servicios Sociales pone en marcha la campaña "Nadal amb tu" con la que pretende hacer llegar tarjetas de felicitación a las personas mayores de Petrer.

La concejalía de Servicios Sociales ha puesto en marcha el proyecto "Nadal amb tu" en el que se insta la población en general, y a los niños en particular, a elaborar tarjetas de felicitación de Navidad para que sean entregadas a las personas mayores de Petrer durante estas fechas tan señaladas.
Esta campaña se mantendrá abierta hasta el próximo 15 de diciembre y todo aquel que quiera participar podrá hacer entrega de sus tarjetas de felicitación en tres puntos concretos que son: la concejalía de Servicios Sociales, cuya sede se encuentra en la calle Constitución junto al Ayuntamiento, las dependencias de Sense Barreres en la avenida Felipe V o bien en Cruz Roja Petrer, en la avenida del Guirney.

Conferencia sobre el papel de Luis Jiménez de Asúa en la II República

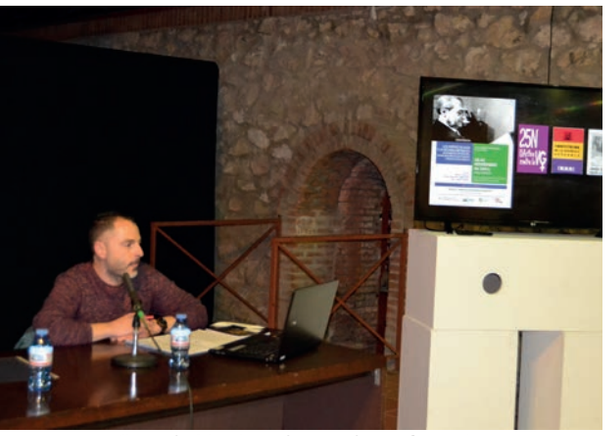
Gonzalo Martínez durante la conferencia

Gonzalo Martínez destacó el papel de Luis Jiménez de Asúa en la II República y su defensa de nuevas actitudes sociales en relación a la abolición de la prostitución, la maternidad consciente o la legalización del divorcio

El doctor en Historia, Gonzalo Martínez Cánovas, ofreció una conferencia en el Forn Cultural organizada por la Sede Universitaria de Petrer sobre el papel del catedrático de Derecho Penal, Luis Jiménez de Asúa, durante la II República y desde su enérgica posición de disidencia frente a la dictadura de Primo de Rivera en la defensa de nuevas actitudes sociales. Algunas de ellas, como la abolición de la prostitución, la maternidad consciencia, la libertad de amar, la regulación del aborto o la legalización del divorcio, estuvieron vinculadas a las reivindicaciones por la emancipación de las mujeres, al tiempo que constituyeron un testimonio inequívoco de subversión frente a los valores tradicionales. Gonzalo Martínez destacó también que con la llegada de la II República también llegaba la hora de trabajar en el desarrollo legislativo de todas esas cuestiones sociales.

Presentación literaria de "Una auxiliar ante el coronavirus"

Tania Pasca, en el centro de la imagen, durante la presentación

Tania Pasca presenta el libro "Una auxiliar ante el coronavirus" que escribió contando sus vivencias como auxiliar sanitaria durante 50 días de pandemia

La escritora, Tania Pasca Parrilla, presentó en la sede del Ateneu Republicà de Petrer su libro, "Una auxiliar ante el coronavirus", con ilustraciones de Juan Kalvellido. Tania contó que la principal motivación que le llevó a escribir ese libro fue la escasa preparación que tenía la ciudadanía, en general, ante la llegada repentina del virus, sobre todo en la Comunidad de Madrid que se supone el epicentro del país. Durante 50 días estuvo escribiendo un diario, contando todo lo que le iba sucediendo, y lo acompañaba con las ilustraciones de Kalvellido con el fin de documentar no solamente la parte sanitaria y profesional sino también la emocional, política y social.

María Esclápez aborda la dependencia emocional y relaciones tóxicas

La psicóloga y sexóloga, María Esclápez, protagonista de la conferencia "Nos lo vendieron como amor" en la que habló de la dependencia emocional y las relaciones tóxicas

La conferenciante, María Esclápez, 3ª por la izquierda, en la imagen.

La psicóloga y sexóloga, María Esclápez, protagonizó una charla en el salón de actos de Caixapetrer titulada "Nos lo vendieron como amor" englobada dentro de las actividades programadas el 25N.
En su disertación, la doctora se centró en la dependencia emocional y las relaciones tóxicas, temas de gran actualidad y que implican gran parte del problema de violencia de género.
Esclápez que el origen de muchos de estos actos está en aquellas influencias culturales que hemos tenido a lo largo de nuestra vida y que han afectado para desarrollar relaciones insanas, creando consciencia del problema en sí.

Pura Díaz ofrece una breve historia del feminismo

El Centre Espai Blanc acogió una charla sobre la historia del feminismo a cargo de Pura Díaz

Pura Díaz

Pura Díaz Vera fue la ponente que ofreció una conferencia en el Centre Espai Blanc, organizada por el Ateneu Cultural Republicà, bajo el título "Historia del feminismo". Díaz comentó que en su intervención iba a abordar cuestiones relacionadas con los orígenes del feminismo, del que dijo, "siempre partimos de 0 y considero que hoy en día, éste está en peligro por los continuos negacionismos que estaban apareciendo, tanto en la calle como en las instituciones". Pura añadió que era necesario rescatar la historia y la lucha feminista, de más de tres siglos, y saber cómo ha evolucionado, contextualizarla y diferenciarla según las distintas olas del feminismo.

El PP denuncia que se ha dejado escapar una subvención de, al menos, 10.000 euros

El Partido Popular denuncia que el equipo de gobierno no haya aprovechado una subvención de la Diputación Provincial para decoración navideña artesanal

Óscar Payá, concejal del Partido Popular

El Partido Popular, a través de su portavoz, Óscar Payá, ha denunciado que el equipo de gobierno haya desaprovechado una posible subvención de la Diputación Provincial de hasta 10.000 euros para poder elaborar decoración y adornos navideños de manera artesanal. Para Payá, aunque pueda parecer una cuestión menor, no entienden por qué el ejecutivo local no la ha pedido y ha dejado pasar la oportunidad de beneficiarse de ella. Además, este concejal también ha dado respuesta a las declaraciones hechas por el portavoz socialista a través de otros medios en las que justificaba el no haberse acogido a esa subvención alegando que era para poblaciones de menos de 5.000 habitantes, algo que Payá desmiente según el acuerdo de fecha 4 de octubre de 2021 de la junta de gobierno de la Diputación Provincial y dado que poblaciones como Elda, San Vicente o Alcoy, sí han pedido.

El concejal Popular añade que da la sensación que al Ayuntamiento de Petrer el dinero le sobra porque no solo no se pide esta subvención sino que se gastan 80.000 euros en la Cabalgata de Reyes y Paje Real, desfiles que están en proceso de contratación y que, sorprendentemente, sólo hay una empresa que se ha presentado y no es de Petrer. Según Payá, a las empresas de la localidad no les ha dado tiempo a preparar un proyecto a tenor del plazo establecido.

El PSOE acusa al PP de querer confundir a la población con el tema subvenciones

El equipo de Gobierno lamenta la hipocresía del PP y le recuerda que perdieron más de 1,4 millones de euros en subvenciones del polígono La Cantera

Fernando Portillo, portavoz del equipo de gobierno

El portavoz del equipo de gobierno en el Ayuntamiento de Petrer, Fernando Portillo, ha lamentado la hipocresía del Partido Popular al decir una cosa y actuar de manera contraria. El edil comenta que "se han convertido en el partido del no por el no, y quieren confundir a la población con falsedades y medias verdades cuando, en realidad, lo que tienen que esconder es su vergonzosa gestión que hizo perder a este Ayuntamiento 1,4 millones de euros de subvenciones recibidas para el futuro polígono de La Cantera, teniendo que devolver esas subvenciones y más de 340.000 euros en intereses de demora".

En este sentido, Portillo ha salido al paso de unas recientes declaraciones de los Populares respecto a que el Ayuntamiento no ha concurrido a una subvención de hasta 10.000 euros para adornos navideños. En las bases se establecía un criterio poblacional que favorecía a los municipios con menos habitantes, y la subvención solo incluía un tipo de adornos de los que Petrer no dispone. Finalmente, la Diputación ha concedido subvenciones a una cuarentena de municipios mientras que el resto, un centenar aproximadamente, se han quedado fuera por no disponer de fondos suficientes o por no concurrir al no cumplir con las bases. El portavoz socialista invita al PP local a que pida a Mazón que amplíe el presupuesto para estas subvenciones el año que viene para que también los municipios grandes, como Petrer, que es el noveno por población de la provincia, puedan acceder en las mismas condiciones que los pequeños. Portillo considera que, por tanto, ni Óscar Payá, entonces delegado de Hacienda, ni Pepa Villaplana, edil de Desarrollo Económico, están legitimados ahora para hacer esas declaraciones.

Emotiva jornada para la Sociedad Unión Musical

La Sociedad Unión Musical recogió a sus cuatro nuevos educandos. El próximo fin de semana clausurará la programación que conmemora Santa Cecilia

Educandos, junto al director y presidente de la SUM

La Sociedad Unión Musical continuó este pasado fin de semana con sus actividades para conmemorar Santa Cecilia pero sin duda, si hay un acto emotivo por excelencia para el músico y la banda en general es la recogida de educandos, los nuevos músicos que se incorporan a la Unión Musical que este año han sido cuatro, Francisco Montoya con oboe, Fernando Selva con percusión, Silvia Arenas con clarinete y Miriam Messar con flauta travesera. El pasacalle tuvo lugar el domingo día 28 de noviembre desde las 10.30 y acabó en la sede de la agrupación musical. Allí se recogieron las primeras sensaciones de los educandos siendo, Francisco Montoya, el que comentó que su carrera musical la había iniciado hace 10 años y que estaba muy contento de haber llegado hasta ahí porque ese tiempo de formación había dado sus frutos. Otro de los nuevos músicos, Fernando Selva, dijo que empezó con 3 años en la Unión Musical, por tanto llevaba un total de 11, ahora estaba en el conservatorio y añadió sentirse muy emocionado después del trabajo y esfuerzo dedicado a la música.

Por su parte, Silvia Arenas, con tan solo cuatro años de formación, ya había logrado unirse a sus compañeros de la banda añadiendo que estaba muy contenta de haber podido vivido una experiencia tan bonita.

Finalmente, Miriam Messar, comentó que comenzó muy pequeña su formación, primero con lenguaje musical y guitarra española, y desde 2019, cuando vino a Petrer desde Madrid, continuó en la Unión Musical hasta que ahora, dos años más tarde, ya formaba parte de la banda. Miriam dijo haber vivido un día muy especial, compartido con todos sus compañeros y familia, destacando de ello haberse sentido muy acogida.

El presidente de la Unión Musical, Aitor Juan, además de recordar toda la actividad que habían tenido durante el fin de semana, primeros actos suyos como presidente junto con la presentación de la revista de Santa Cecilia hace una semana, también hizo una valoración muy positiva del domingo. Aitor dijo estar muy emocionado, no solo por ser la primera recogida de educandos como presidente y disfrutarlo como una gran familia que son sino también por ser la primera después de dos años.

Finalmente, recordar que la Sociedad Unión Musical continuará Santa Cecilia el domingo 5 de diciembre porque a las 17:30h tendrá lugar el tradicional concierto en la Ermita del Cristo, que este año tendrá como temática los jóvenes talentos en la música, clausurando la programación el sábado día 11, a las 19:00h, porque la Sociedad Unión Musical se volverá a subir al escenario del Teatro Cervantes para ofrecer el concierto extraordinario de Santa Cecilia y la cena de hermandad.

David Valera sigue sumando premios a la composición musical

El compositor y músico local, David Valera, gana sendos premios de composición de la Diputación Provincial de Valencia y la Federación Valenciana de Folklore

El compositor y músico de Petrer, David Valera, sigue sumando premios. Esta vez ha obtenido la segunda posición tanto en el II Concurso de Composición de la Federación Valenciana de Folklore en la categoría de música para conciertos, como en la primera edición del Certamen de Composición que promociona la Diputación de Valencia, también dotado con otros 2.000 euros. No obstante, para David Valera, lo menos importante es el premio en metálico ya que lo que verdaderamente le interesa es el prestigio que se obtiene. Respecto a las piezas premiadas, Valera ha detallado que para el Certamen de la Federación presentó la pieza "Tresor", dedicada a la Colla "El Terròs" de Petrer, y al de la Diputación, una versión de "Tio Pep".

La "Virgen del Remedio" ofrece el Concierto de Santa Cecilia

La Asociación Musical Virgen del Remedio ofrece su tradicional Concierto Extraordinario de Santa Cecilia

La Asociación Musical Virgen del Remedio puso el punto y final al programa de actividades para conmemorar Santa Cecilia, patrona de la música y los músicos, con el Concierto Extraordinario que tuvo lugar en el Teatro Cervantes el pasado sábado por la tarde. Además de ofrecer un concierto de calidad, durante el transcurso del mismo, esta agrupación musical presentó oficialmente a los nuevos músicos que se incorporan a ella y también homenajeó a los músicos que cumplen 25 años, María Pilar Ángel Mira y Ana María Romeo Cortijo.

El pleno municipal aprueba una Declaración institucional por el 25 de noviembre

La pasada semana tuvo lugar en el consistorio municipal el pleno ordinario correspondiente al mes de noviembre en el que cabe destacar, entre otros puntos, los apartados siguientes:

En **Urbanismo** se dio cuenta del visto bueno de la Consellería de Educación para la actuación, en la Escuela de Educación Infantil "Virgen del Remedio", a través del "Pla Edificant", en la pavimentación de varias áreas exteriores, así como en el vallado exterior y en la habilitación de un aula de psicomotricidad; al igual que, también mediante el referido "Pla Edificant", en la Escuela de Educación Infantil "Cid Campeador", con la mejora de la instalación eléctrica, calefacción y caldera.

Por lo que respecta a **Medio Ambiente** se aprobó el convenio de colaboración con el Centro Excursionista de Petrer para la realización de acciones ambientales en el término municipal por un montante de 5.000 euros

Siguiendo con el desarrollo del orden del día, en el apartado de **Servicios Generales**, fueron aprobadas las tarifas de distribución de agua a domicilio para el ejercicio 2022 con la única abstención de EU. Sobre ello, el concejal de Hacienda, Ramón Poveda, quiso justificar el que este año la subida de la tasa era más gravosa que en años anteriores al suponer una subida del 5,5%. Recordó que el contrato firmado con Aguas de Alicante había que cumplirlo porque el no hacerlo supondría un perjuicio muy grande para el Ayuntamiento. Finalizaba su intervención recordando que el acuerdo, firmado entre PP y Aguas de Alicante hacía doce años, había supuesto ya una subida de las tarifas del 36% y que todavía quedaban 23 años para que finalizara el periodo de duración del convenio firmado.

En **Igualdad y Servicios Sociales**, fueron aprobadas por unanimidad las creaciones de la comisión técnica de valoración y seguimiento de prestaciones económicas y de la comisión de intervención social de Servicios Sociales del Ayuntamiento de Petrer, al igual que el Reglamento regulador de dichas comisiones; así como la Adhesión al Pacto por la Salud Mental en el Vinalopó promovido por la "Fundación Sanamente de la Comunidad Valenciana".

En esta misma área fue aprobada la Declaración institucional por el 25 de noviembre "Día Internacional de la eliminación de la violencia contra las mujeres".

Imagen del pleno

Por lo que respecta al área de **Cultura**, también fue aprobado el Convenio de colaboración empresarial en actividades de interés general entre el Ayuntamiento de Petrer y la Universidad de Valencia para la convocatoria del "IX Premio de Iniciación a la Investigación José María Bernabé" por el Instituto Interuniversitario de Desarrollo Local, a través de una aportación municipal de 600 euros.

Igualmente, se dio el visto bueno al convenio regulador de subvención a favor de la Asamblea Local de la Cruz Roja Española de Petrer por un montante de 120.000 euros.

A continuación, en el apartado de **Policía y Seguridad Ciudadan**a se aprobó por unanimidad la concesión de la Medalla al Mérito de la Protección Civil, categoría oro, a Juan Antonio Calpena Verdú, por sus 37 años de antigüedad como voluntario activo de Protección Civil desempeñando diversos cargos y responsabilidades pre a nivel local, autonómico y estatal.

En **Hacienda Municipal,** se dio cuenta del informe correspondiente al tercer trimestre 2021 de suministro de información del período medio de pago y morosidad.

Por lo que respecta a **Ruegos y Preguntas**, el concejal de Ciudadanos, Vicente Escolano, rogaba el arreglo del camino que va desde la carretera de Catí a L'Avaiol y Puça, entre otras zonas, ya que su deterioro era evidente y no se había actuado en él desde hacía 12 años.

A continuación, era el concejal del Partido Popular, Óscar Payá, el que preguntaba al concejal de Hacienda si el Ayuntamiento tenía la voluntad de prorrogar la exención del pago de tasas por mesas y sillas a la hostelería de Petrer para la anualidad de 2022 del mismo modo que se hizo en el 2020 y 2021.

En su respuesta, Ramón Poveda, edil del área, indicaba que, si bien estaban abiertos a acuerdos y a negociar sobre el asunto, sí estaba prevista cobrar en la siguiente anualidad matizando que municipios cercanos al de Petrer, cobraban unas tasas tres y cuatro veces superiores a las de nuestra población.

Por su parte, Reme Amat, concejala del Partido Popular, preguntaba acerca de cuándo tenía previsto el Ecoparque de Petrer integrarse en la red global de ecoparques de gestión consorciada, a lo que el edil de Hacienda respondía que el motivo por el que aún no se había integrado era por la defensa de los derechos de los dos trabajadores que hay en el Ecoparque ya que esperaban a que el grupo VAERSA adquiriera un compromiso firme de incorporar a estos dos trabajadores en la plantilla del referido grupo.

Por último, en este apartado, intervino la presidenta de la Asociación de Vecinos de las Viviendas Unifamiliares Salinetas, Pilar Cerdá, para solicitar respuestas a las peticiones hechas previamente a varios miembros del equipo de gobierno en las que manifestaban el deseo de actuar en temas como el arreglo de la Rambla, el ruido generado por las naves industriales, la suciedad del parking o el deterioro sufrido en las pistas deportivas del barrio.

Varios responsables de áreas a las que se hizo mención en las peticiones formuladas intervinieron a continuación. Así, respecto al ruido ocasionado por las naves, se le indicó que se habían hecho varias mediciones sobre el nivel del ruido existente y que éste estaba dentro de los límites que marcaba la normativa y en cuanto a la situación de las pistas deportivas se le hizo saber que ya se habían iniciado los trámites legales para su arreglo.

Tras varias respuestas más acerca de las deficiencias señaladas intervino un padre de la misma Asociación quejándose de los botellones que se llevan a cabo en el parque del barrio y de los cristales y botellas rotas que quedan esparcidos por la zona añadiendo que, además, esta área recreativa no tenía tierra y los columpios presentaban dificultades para su accesibilidad.

AGENDA DE SERVICIS

TELÉFONOS DE INTERÉS

Aguas Municipalizadas
96 537 06 23
Asociación Discapacitados Sense Barreres 96 631 28 38
Asociación Alcohólicos Rehabilitados Elda-Petrer 96 538 50 47
Ayuntamiento 96 698 94 00
Biblioteca Enrique Amat 96 695 57 46
Biblioteca Paco Mollà 96 698 94 15
Bomberos 112 - 96 538 50 80 -
96 538 22 22
CEAM 966 95 77 50
Centro de Salud II
- Cita previa 966 95 76 10
- Urgencias 966 95 76 15
Centro de Salud 96 695 72 60
Centro Social 96 537 37 92
CONCEJALÍAS:
ADESP: 966314274
CENTRO SOCIAL (SERVICIOS SOCIALES): 965373792
SERVICIOS SOCIALES: 966989411
CULTURA: 966989409
EDUCACIÓN: 965370099
IGUALDAD (SERVICIOS SOCIALES): 966950423
JUVENTUD Y DEPORTES: 966950671
JUZGADO DE PAZ: 966950673
MEDIO AMBIENTE: 966311473
OMIC: 965370507
PARTICIPACIÓN CIUDADANA: 966315350
POLICÍA LOCAL: 965376061
SANIDAD: 966951912
SERVICIOS GENERALES Y FIESTAS: 966953131
TURISMO: 966989401
URBANISMO: 966989410
Correos 96 537 18 26
Cruz Roja 96 537 08 78
Escuelas Deportivas (Pisc.cub.)
96 537 78 02
Estación de autobuses 966 50 73 05
Vectalia Subus Estación de RENFE
96 538 28 06
FOBESA - Recogida de muebles y enseres
96 695 23 82
Gabinete Psicopedagógico municipal
96 537 00 99
Hospital Comarcal Insalud (Centralita)
96 698 90 00 - 96 698 90 01
Iberdrola 901 20 20 20
Juzgado de paz 96 695 06 73
Mercado Central 965 37 69 02
Mercado Municipal "La Frontera"
96 537 63 65
Parroquia de la Santa Cruz 96 537 03 94
Parada Taxi (Estación Autobuses)
622 528 001
Taxi (24 Horas) 616 41 30 17 - 619 50 31 52
Parroquia San Bartolomé 96 537 06 27
Piscina Cubierta 96 537 78 02
Policía Local (Urgencias) 092
Policía Municipal (Retén) 96 537 60 61
Policía Nacional (Comisaría)
96 539 13 11
Policía Nacional (Urgencias) 091
Polideportivo Municipal
662 991 904 420
Protección Civil 96 695 52 25
Protectora Animales 699 77 14 68
Residencia La Molineta 966 95 61 61
Samu 112
Tanatorio Elda Petrer 96 539 99 52
Teatro Cervantes (fax - taquilla)
96 537 52 10
Tourist Info 96 698 94 01

NECROLÓGICAS

TRINIDAD CALATAYUD BENITO	86	24/11/21
JOSÉ PÉREZ CALERO	89	25/11/21
Mª DOLORES ESCÁMEZ MURCIA	61	30/11/21

HORARIO DE MISA

PARROQUIA SAN BARTOLOMÉ
Lunes a Sábado: 19:00 h
Viernes: 18:00 en El Cristo
Sábados:18:00 en San Bonifacio (misa de jóvenes)
Domingos: 9:00 h. y 12:00 h.
8:30 h. Rezo solemne de Laudes
De lunes a sábado
18:45 h. Novena a la Inmaculada
Lunes, 6 diciembre
DIS CONSTITUCIÓN (FIESTA CIVIL)
8:45 H. Novena de la Purísima
9:00 h. Misa
Martes, 7
Al finalizar la Misa, Solemne Vigilia de la Inmaculada
Miércoles 8 Diciembre
SOLEMNIDAD INMACULADA CONCEPCION
8:30 H. Rezo Solemne de Laudes
9:00 h. Misa
12:00 h. Misa Solemne
NOTAS:
-A la venta Lotería de Navidad de la Parroquia. -Disponible el Evangelio 2022 -Abierto inscripción para la Capilla de Adoración Perpetua del Santísimo, en la Capilla Madre de Dios. -Disponible calendario de la Parroquia de 2022 -A la venta las balconeras de Navidad.

FARMACIAS DE GUARDIA

DEL 3 AL 9 DE DICIEMBRE DE 2021
JUAN FRANCISCO CUENCA MARTÍNEZ
Avenida de Madrid, 39.....Día 8
Mª TERESA PUCHE HERRERO
Cánovas del Castillo, 7 .....Día 6
CARLOS COVES LÓPEZ
Brigadier Algarra, 28.....Día 7
JUAN L. VILLARROYA ALBIÑANA
Leopoldo Pardines, 16..... --
ZENEIDA PERSEGUER TORREGROSA
Avda. de Madrid, 65.....Día 3
HERMANOS PLANELLS VIDAL
Gabriel Payá, 52..... Día 4
CARLOS MILLA BERNABÉ
Dámaso Navarro .....Día 5
CRISTINA FRANCO GIMÉNEZ
Comparsa Moros Fronterizos .....Día 9
MIRALLES POMARES
Príncipe de Asturias, 12..... --
BIBIANA ANTÓN ASENSI
Reyes Católicos, 13 ..... --
LETICIA TORRES GARCÍA
Unamuno, 9 ..... --
ANA MARIA LLORET CABALLERÍA
Camino Viejo Elda,43 ..... --

LA BONA CUINA

Por: Domitila García Navarro, "Domi"

Dificultad: Sencilla
Tiempo: 90 minutos

Pastel de calabaza

INGREDIENTES

- 500gr de calabaza
- 4 huevos
- Harina *
- Azúcar *
- 1 sobre de levadura
- Aceite de girasol *

* Equivalente a un vaso de agua

ELABORACIÓN

1 Pelamos y troceamos la calabaza y la hervimos durante 30 minutos

2 A continuación, con la ayuda de una batidora trituramos bien la calabaza

3 Seguidamente, separamos las claras de las yemas de los huevos y en un bol grande subimos a punto de nieve las claras con las varillas de la batidora

4 Una vez las claras están a punto de nieve, añadimos el azúcar y con las varillas mezclamos bien los ingredientes

5 Un par de minutos después, agregamos las yemas de los huevos, volvemos a mezclar los productos, añadimos la calabaza y la harina y seguimos mezclando con las varillas de batidora

6 Minutos más tarde, vertemos el aceite de girasol y el sobre de levadura y de nuevo mezclamos bien todos los ingredientes hasta conseguir una mezcla homogénea sin grumos

7 En un molde forrado con papel vegetal, vertemos la mezcla y lo introducimos en el horno precalentado a 200· entre 40 y 45 minutos

8 A la hora de emplatar, el pastel de calabaza se puede acompañar con alguna mermelada de fruta

LAUDUM
EL VINO DE PETRER

BOCOPA
BODEGAS

Andrea Douce

Escritora

Con tan solo 23 años, la joven petrerense Andrea Douce ya ha publicado dos manuales de crecimiento personal, basados en la Física Cuántica. Además, le apasiona el arte en general, especialmente, la música y la pintura

La Física Cuántica es la base de los dos manuales de crecimiento personal que has publicado, ¿cuándo y por qué la Física Cuántica despertó tu interés?

Realmente, no sabría decir el momento exacto en el que la Física Cuántica despertó mi interés, sin embargo, sí recuerdo un momento importante. Estaba en el instituto, concretamente en 3º de la ESO, cuando le pregunté intuitivamente a mi profesor de clases particulares de Física y Química, si el modelo atómico de Rutherford era lo último en investigación. Lo sorprendente para mí fue su respuesta. Contestó afirmando que había uno nuevo, o mejor dicho, un modelo que no se impartía en el instituto.

Su explicación fue que, realmente, no existen las órbitas donde se localizan los electrones como tal, sino que éstos se "mueven" por "zonas", zonas donde estas partículas aparecen y desaparecen repentinamente. Aquella explicación quedó grabada en mi memoria.

¿Y después?

Dos años después, en Bachillerato, al estudiar a filósofos como Platón y sus "antagonistas", filosóficamente hablando, como Nietzsche, mi interés por la Física Cuántica se acentuó, aunque lo cierto es que ni siquiera sabía que había una ciencia con tal nombre, pues eso fue posterior. A través de estas grandes mentes, me dejaba sorprender sin saber que ya me estaba adentrando en terreno cuántico. Y esto es fundamental, porque hay gente que busca "Física Cuántica" y se esfuerza por entenderla, pero lo cierto es que, paradójicamente, cuanto más te esfuerces, menos la vas a comprender.

> **"Quantum Art es un canal de pódcast, son audios a modo de entrevista, donde exponemos temas realmente interesantes y de plena urgencia social**

Hoy todo el mundo habla de Física Cuántica pero, realmente, ¿qué es?

Desde mi punto de vista, creo que muchísima gente habla sobre ella, pero realmente conoce poco de ella. Y esto es algo que les sucede a los propios Físicos Cuánticos, es decir, ellos realizan investigaciones y experimentos, uno de los más conocidos es el experimento de la Doble Rendija, se sorprenden, se asombran ante resultados tan disparatados, y, entonces, hablan del Efecto Observador. Y, ¿qué ocurre después? Después de la jornada de trabajo, se olvidan, no aplican los conocimientos que les revela la Física Cuántica, viven como lo habían hecho antes de saber todo eso.

Teóricamente, la Mecánica Cuántica es una rama de la física que investiga, observa, estudia qué ocurre a pequeñas escalas de lo que denominamos "realidad", estudia el comportamiento de partículas que no son observables a simple vista, como son los átomos. Es el campo de estudio que se encarga del mundo subatómico.

No obstante, no es "qué es la Física Cuántica" la pregunta oportuna. Primero porque si un@ es honest@, es un campo de estudio que realmente no se puede delimitar, va más allá de una definición exacta y segundo porque cuando a una persona que no es física o no ha escuchado nunca hablar sobre este campo, se le explica, escucha o lee por primera vez sobre ella, se asusta y lo rechaza, porque se topa con conclusiones realmente disparatadas y surrealistas. Para mí, la pregunta oportuna es qué beneficios me puede aportar este conocimiento, excluyendo fórmulas y operaciones matemáticas, si yo abro mi

Entrevista de: **AMPARO BLASCO GASCÓ**

mente. Ciertamente, la Física Cuántica es el conocimiento que necesita aplicar el ser humano si quiere seguir existiendo como especie y pasar a un siguiente nivel.

¿Podemos decir que está de moda?

Sí, la Física Cuántica está muy de moda hoy en día, pero ha existido "siempre". Cuando hablamos de este campo podemos hablar, por ejemplo, de Anaximandro de Mileto, filósofo que ya entonces, postuló la posibilidad de la existencia de la multiciplicidad de universos. Es decir, este campo tuvo su origen mucho antes de Max Planck o Albert Einstein. Este es el campo que es capaz de unir la Filosofía con la Ciencia, el Arte con la Ciencia, la Espiritualidad con la Ciencia, y eso es realmente un logro, porque la Física Cuántica está demostrando cuestiones que están escritas en las Antiguas Escrituras, y esto, puede cambiarlo todo, incluso nuestra Historia, la historia de la humanidad, y, especialmente, cambiar el rumbo hacia un nuevo destino.

"Haciendo el amor conmigo mism@" es tu primer manual de crecimiento personal, ¿en qué se centra?

Este libro se centra en nuestras emociones, en cómo gestionarlas y da pautas que nos pueden ayudar en nuestro día a día, además de la aclaración de muchos conceptos a los que, he considerado, se les tiene que dar otro enfoque. Uno de los métodos que hay en el manual es el Método Socrático, del filósofo Sócrates, una invitación a hacernos preguntas a nosotr@s mism@s y así encontrar la raíz de nuestras emociones, su causa, porque, aunque lo neguemos, inconscientemente, nos encanta engañarnos a nosotr@s mism@s.

¿Y el segundo libro, "Las lechugas engordan, las hamburguesas adelgazan"?

En este manual ya se entra en materia, progresivamente, hacia el centro de las conclusiones cuánticas. Es sorprendente. Es un libro claro, sencillo y realmente práctico, como el anterior. En él, se habla de la relación que existe entre nuestras células y nuestro cerebro, las emociones como detonantes a las adicciones, que poseemos tres cerebros, entre muchas otras cuestiones. El manual finaliza con la parte práctica y ahí es donde un@ ve y experimenta la "verdadera" Física Cuántica.

No debe de ser nada fácil aplicar la Física Cuántica en el día a día, ¿no es así?

Si verdaderamente crees que no lo es, no lo será. Lo cierto es que la estás utilizando cada segundo de tu existencia.

¿Estás ya trabajando en un tercer manual de crecimiento personal?

De momento, no tengo intención de sacar otro manual, considero que estos dos libros son lo suficientemente poderosos para aplicarlo en cualquier ámbito de la vida y obtener resultados.

Háblanos de tu canal de Spotify, "Quantum Art"

Quantum Art es un canal de pódcast, son audios a modo de entrevista, donde exponemos temas realmente interesantes y de plena urgencia social como son la adicción a las redes sociales, la adicción a la pornografía, por qué experimentamos la sensación de no avanzar en la vida, la seducción, educación en la infancia, paternidad y maternidad responsables, entre muchos otros. Es decir, hablamos de Psicología y Biología, los cuáles, su comprensión, aunque no lo parezca, nos van a ayudar a adentrarnos, poco a poco, hacia el terreno cuántico, explicando desde su origen, el nacimiento de la Física Cuántica, hasta cómo aplicarla conscientemente en nuestra vida.

¿Cómo te podemos seguir?

Me podéis seguir en Facebook bajo el nombre de Andrea Douce.

En Instagram como andrea_douce369.

En Spotify, Ivoox, Google Pódcast o Anchor.fm como Quantum Art.

Y quien no posea estas redes sociales y/o aplicaciones, puede contactar conmigo enviándome un correo electrónico a andreadouce369@gmail.com.

¿A qué te dedicas hoy en día?

Ante mi descontento frente a dos carreras universitarias, Psicología y Filosofía, ahora mismo, me dedico a lo que de verdad me apasiona: los libros, la investigación y la divulgación.

Además de la Física Cuántica, ¿qué te gusta, algún hobby especial?

El arte en general, especialmente la pintura y la música. Estudio piano.

Eres muy joven, solo 23 añitos, ¿cómo afrontas el futuro?

Realmente feliz, escribiendo, divulgando, pintando y... Lo último que, en breve, descubriréis.

centro dental castelar

965382238 - 965390755
c/ Joaquín Coronel, 35 - Elda (Alicante)
visítenos en www.centrodentalcastelar.es

AMICS PER SEMPRE

Siguiendo con la tradición de cada último sábado del mes de noviembre, este grupo de amigos nacidos entre el 1969 y 1970 disfrutó de una jornada de ocio muy completa en la que no faltaron las risas y los recuerdos de juventud.

CHI CHO

Chi cho, el perro de raza Bull Terrier, propiedad de Tino Verdú, quedó en quinta posición en el Country Competition celebrado en Holanda y considerada una de las competiciones más importantes de Europa.

VISITA DE LA UNDEF

La pasada semana, la presidenta de la UNDEF, Pepa Prats fue recibida por el presidente de la UF, Enrique Rubio, y el resto de su Junta Directiva con motivo de la celebración de las elecciones a este organismo festero.

RUTAS TIEMPOS DE MUJER

Imagen del grupo de mujeres participantes en la ruta de senderismo organizada por la Asociación Tiempos de Mujer y coordinada por Reme Millá. Es la segunda ruta que se ha realizado y en ambas disfrutaron mucho, tanto de la compañía como de los espacios visitados

NATACIÓN

Carla Hurtado logra tres medallas en el nacional absoluto de natación

Mikel Bonal y Bárbara Blázquez también compitieron en Mallorca

La nadadora petrerense del Club Tenis Elche, Carla Hurtado, consiguió un botín de tres medallas, una de plata y dos de bronce, en el campeonato de España absoluto que se disputó en Palma de Mallorca.
El primer día se estrenó en los 100 mariposa y realizó un auténtico carrerón ya que terminó tercera la final con un tiempo de 59:85, colgándose el bronce con el récord autonómico de 17 años y también el absoluto de la Comunidad Valenciana que databa de 2009, convirtiéndose en la primera nadadora bajaba del minuto.
En la segunda jornada, Carla nadó los 200 mariposa e hizo buenos los pronósticos de la clasificación en la que terminó en segundo lugar y en la gran final se colgó la plata con un espectacular registro de 2:10:46, récord autonómico de 17 años y quedándose como la segunda mejor marca histórica de la comunidad. Ese mismo día nadó la final del 4x200 libres, logrando el bronce con el cuarteto del Club Tenis Elche.
En la tercera jornada, nadó las pruebas de 50 mariposa y 200 estilos, consiguiendo meterse en la final absoluta en ambas, siendo octava y quinta, respectivamente, con récord de la comunidad incluido en ambas.
En la última sesión tomó parte en los 200 braza, donde no logró clasificarse para la. Ahora, seguirá con su preparación para la Copa de España que tendrá lugar los días 22 y 23 de diciembre en Barcelona.

BÁRBARA BLÁZQUEZ Y MIKEL BONAL
También estuvieron compitiendo en Mallorca los nadadores de Petrer, Bárbara Blázquez (Club Tenis Elche) y Mikel Bonal (Centro Natación Petrer). En el caso de Bárbara concluyó su concurso en las pruebas de 50, 100 y 200 mariposa de manera satisfactoria ya que se mantuvo en sus tiempos y demostró un gran estado de forma de cara a las próximas competiciones nacionales.
Mikel, por su parte, pagó cara la gastroenteritis que sufrió a pocos días de la cita y no pudo estar a su mejor nivel. El mejor registro de su competición fue la clasificación para la final B en los 100 braza.

VOLEY

Derrota en casa del líder

Cisneros Alter Tenerife superó al Sedka Novias 3-1

Sedka Novias Villena-Petrer salió derrotado de la pista del líder del grupo B de la Superliga 2, CD Cisneros Alter de Tenerife, por un global de 3-1 con los siguientes parciales (25-12; 22-25; 29-27; 25-14). Fue una auténtica lástima no poder sumar ningún punto en este desplazamiento porque los de Tino Callado dispusieron de varias bolas para conseguir ponerse arriba en el marcador en el tercer set, sin embargo, los insulares consiguieron anotarse ese parcial por un ajustado 29-27, lo que supuso un duro mazado para el Sedka Novias que ya no levantó cabeza.
Toca seguir trabajando para afrontar los dos próximos partidos que se disputarán en casa. Este sábado, a las 17:30 horas, toca jugar en el pabellón de Villena contra el Grupo Egido Pinto, un oponente de la parte alta de la clasificación, de hecho marcha justo por detrás de los petrerenses con un punto menos.

BALONMANO

A por el Elche para olvidar el derby

Kiko lanzando a puerta. Fotografía: Vicen Muñoz

Hispanitas Petrer, que cayó en Elda 24-20, recibe a un Elche que llega de ceder el liderato

Este sábado, a las 19 horas, el "Pavelló Esportiu Municipal Gedeón i Isaías Guardiola", alberga el partido entre Hispanitas Petrer y Balonmano Elche. El enfrentamiento les llega a ambos tras perder sus respectivos partidos el pasado fin de semana. Los petrerenses en el derby ante Elda CEE y los ilicitanos en su propio feudo contra Servigroup Benidorm, cediendo además el liderato del grupo.

EL DERBY OTRA VEZ PARA ELDA

Hispanitas Petrer volvió a perder un enfrentamiento directo contra el eterno rival en cancha eldense por 24-20 y ya van unos cuantos en las últimas temporadas. En esta ocasión lo tuvo en la mano, no obstante, los errores propios y un muro bajo palos llamado Fran Tirado, impidieron que la mala racha se rompiera de una vez por todas.

El primer tiempo de los petrerenses fue para enmarcar ya que al descanso se llegó con un prometedor 8-13, pero lo mejor fue cómo se logró ya que la defensa y portería estuvieron a un nivel extraordinario y en ataque se canalizó el juego a las mil maravillas tanto en contragolpe como en posicional, eliminando de un plumazo las virtudes de la escuadra dirigida por Fran Rullán.

Pero por arte de magia todo cambió radicalmente en la segunda mitad. Hispanitas Petrer no parecía el mismo equipo y sus posibilidades se fueron diluyendo conforme Elda CEE fue creciendo a base de las paradas de un inconmensurable Fran Tirado. Omar García quiso parar la reacción local pero sus jugadores se ofuscaron tras perder la renta y cayeron en el error de querer hacer la guerra por su cuenta con demasiadas acciones individuales que sólo propiciaron que los eldenses aumentaran su renta.

El mejor goleador del derby fue Juan Alcañiz con 7 tantos.

FÚTBOL

El Petrelense vuelve a perder en casa un partido de locura

Los rojiblancos se quedaron a las puertas de remontar un increíble 0-4

La Unión Deportiva Petrelense volvió a las andadas y perdió por 3-4 en casa frente al Atlético Jonense en un partido de auténtica locura. Incomprensiblemente a los 36 minutos de encuentro los de Abraham García iban 0-4 por debajo en el marcador, algo inaudito y difícil de digerir. Justo antes del descanso, Lifante logró reducir diferencias y dar algo de oxígeno al equipo. Después llegaron los tantos de Jorge Paterna y Esquiva, este último un auténtico golazo, que situaron al Petrelense a un solo paso de la gesta y todavía con 12 minutos para el final del partido. Sin embargo, el conjunto rojiblanco ya no fue capaz de superar el entramado defensivo del rival y dejó escapar, una vez más, puntos del estadio municipal El Barxell donde todavía los aficionados no han podido ver ganar a su equipo.

Esta semana la competición sufre un parón por el puente.

FÚTBOL

Hugo Alba marca el segundo gol de la Selección Española sub-16 contra Irlanda

Jugó dos partidos amistosos con victoria ante los irlandeses y derrota frente a Noruega

El futbolista petrerense, Hugo Alba Silveira, fue el autor del segundo gol de la Selección Española Sub-16 en el partido que le enfrentó a la República de Irlanda en un abarrotado campo de "Las Fuentes" en la vecina localidad de Aspe. Hugo saltó al terreno de juego tras el descanso, cuando el marcador era de empate a cero, con el dorsal 9 a sus espaldas. En los 45 minutos que estuvo sobre el verde demostró su calidad y olfato de gol, muestra de ello es el excelente remate al primer toque, propio de un "killer" del área, que le valió el segundo tanto al combinado nacional.
En el segundo choque previsto en el Torneo Internacional de L´Alfas del Pi jugaron en el campo "Isabel Fernández" de Torrellano frente a la Selección de Noruega ante la que perdieron por 0-2.

FÚTBOL SALA

Vuelan dos puntos ante el Ibi en el último suspiro

El FS Petrer dejó escapar una renta de 4-1 en tan solo tres minutos

El Fútbol Sala Petrer se quedó a las puertas de conseguir una victoria de mérito contra el colíder del grupo, el Futsal Ibi. El encuentro disputado en cancha petrerense terminó en empate a 4 tantos, pero el desarrollo del mismo fue de infarto. Los chicos de Norberto Calero cuajaron una gran primera parte que sellaron con 3-1 a favor gracias a los goles de Alejandro y Santiago, este último por partida doble. El segundo periodo no pudo comenzar mejor puesto que Carlos amplió la cuenta y colocó un espectacular 4-1 para los petrerenses, aunque todavía mucho partido por delante por jugar. A falta de 3 minutos para la conclusión el resultado era el mismo, pero en la recta final del encuentro los de Ibi lograron tres goles de manera consecutiva y, por lo tanto, empatar un partido que tenían perdido.
Este fin de semana toca descansan ya que no hay liga por el puente.

TENIS

El CT Petrer vence en Elda en el provincial infantil

Las chicas cayeron en la final de 3ª contra El Saladar

El equipo infantil del Club Tenis Petrer que disputa el campeonato provincial derrotó por 2-5 al Elda CEE en una gran eliminatoria de los chicos que dirige María José Navalón.
La tarde comenzó muy bien para los petrerenses ya que Jacob, Jaime y Pablo ganaron sus respectivos partidos individuales. A continuación, llegó el turno de los encuentros femeninos que jugaron María Teresa e Isabel que, pese a darlo todo en pista, fueron superadas por sus rivales. La eliminatoria se resolvió en los dobles con un gran trabajo de Jaime y Rodrigo.
FINAL FEMENINA
No pudo ser y la gran final de 3° autonómica femenina se les escapó a las chicas del CT Petrer contra el potente equipo del CD Saladar. No obstante, gran temporada con el ascenso a 2ª categoría como premio.

BASKET

Victoria inapelable del CB Petrer femenino en el derby frente a Elda por 88-33

Tras este resultado las petrerenses se mantienen como el único equivo invicto del grupo y se postulan como claras candidatas a la siguiente fase de la competición

Las chicas de Miguel Ángel Martínez se dieron un festín a costa del CB Elda que, si bien, había disputado un partido apenas 24 horas antes lo que, probablemente, mermó su rendimiento, se vio superado en todas las facetas del juego.

Tras un primer cuarto igualado, el CB Petrer, gracias a su defensa presionante toda la pista, ya había conseguido 13 puntos de ventaja al descanso, a pesar del gran acierto exterior de las jugadoras foráneas en el segundo periodo, pero la debacle de las eldenses estaba por llegar tras la reanudación en el que los numerosos robos de las locales propiciaron fáciles contraataques en superioridad que elevaron la diferencia en el marcador hasta el 88-33 definitivo.

A destacar por las locales, su trabajo defensivo y la intensidad con que afrontaron un match del que se esperaba mayor igualdad en la pista de juego.

El próximo compromiso del CB. Petrer será frente al A&N Abogadas Elche Basket, el domingo a las 11:30h; en el pabellón municipal de El Toscar.

SÉNIOR MASCULINO

Doble victoria para el sénior masculino del CB Petrer. Primero se impuso 82-53 al CB Caudete en un partido con una buena defensa y jugando un buen baloncesto en ataque. El segundo envite fue en Monóvar donde ganaron 68-78. Tras un inicio frío, con intercambio de canastas, pasaron a cometer muchos errores que dieron ventaja de uno a los locales en el descanso. La segunda mitad fue intensa pero en los momentos decisivos los de Petrer estuvieron más finos.

JUNIOR MASCULINO

El CB Petrer derrotó 70-52 al CB Castalla en un buen partido ante un rival con un juego interior muy poderoso y un jugador exterior muy desequilibrante. Clave en la victoria fue el gran trabajo sobre sus pívots y el castigo de su pobre balance defensivo.

CADETE MASCULINO

Cómoda victoria del CB Petrer en la pista del M&v Abogados Elche por 22-63 que se fundamentó en el gran primer cuarto de los petrerenses que se anotaron por 9-35.

ALEVÍN

Triunfo del CB Petrer en la pista del Alcoy por 23-34. En los dos primeros cuartos los petrerenses abrieron brecha merced a la defensa y la buena salida al contraataque, renta que supieron administrar el resto del encuentro.

FECHA	INSTALACIÓN: espacio	DEPORTE	LOCAL / EVENTO	VISITANTE /ORGANIZADOR	CATEGORÍA	HORA
POLIDEPORTIVO MUNICIPAL					TLF: 96 698 94 00 EXT.420	
VIERNES						
viernes, 3 dic	POLID. MUN.: Pista polivalente cubierta	F. Sala Local	FINAL		LIGA LOCAL	21:00
SÁBADO						
sábado, 4 dic	POLID. MUN.: Pabellón Gedeón e Isaías Guardiola Villaplana	Fútbol Sala	F.SALA PETRER	ENTRENAMIENTO PARA EL AUTONÓMICO	Cadete	09:00
		VOLEIBOL	SANTO DOMINGO VOLEIBOL	EL CAMPELLLO	INFANTIL	11:00
	POLID. MUN.: Trinquete Abelardo Martínez	PILOTA	CLUB PILOTA PETRER		VARIAS	17:00
	Polideportivo munic.: Fronton Cubierto	FRONTENIS	Club Frontenis Petrer (Petrer D)	CAM VILLENENSE	Primera	17:00 A 19:00
	POLID. MUN.: Pabellón Gedeón e Isaías Guardiola Villaplana	BALONMANO	HISPANITAS BM PETRER	SANTA POLA	CADETE	16:30
				ELCHE	Senior Masc	19:00
ESTADIO MUNICIPAL EL BARXELL					TLF: 966955013	
SÁBADO						
sábado, 4 dic	CAMPO MPAL EL BARXELL- Campo F11	FÚTBOL	U.D. PETRELENSE	MONFORTE C.F.	INF. B	09:00
					CADETE	10:45
	CAMPO MPAL EL BARXELL- Campo 1 F8			UD PETRELENSE	QUERUB	12:30
						12:30
SAN JERÓNIMO					TLF: 687916846	
MARTES						
martes, 30 nov	SAN JERÓNIMO, POLIDEPORTIVO: Pista Polivalente Cubierta	BALONMANO	HISPANITAS BM PETRER	ELDA	Cadete masc. A	18:30
SÁBADO						
sábado, 4 dic	POLIDEPORTIVO SAN JERÓNIMO	BALONCESTO	CLUB BALONCESTO PETRER	C.B. JORGE JUAN BLANCO CABLEWORLD	ALEVIN	09:30

EL PRIMER CENTRO DE SALUD DE LA COMUNIDAD VALENCIANA

Petrer tiene el honor de ser el primer pueblo de la Comunidad Valenciana en el que se abrió un centro de salud. **Del pequeño ambulatorio que había en el carrer Nou se pasó a tener un moderno centro que atendía a todo el pueblo.**

Abrió sus puertas el 1 de diciembre de 1984, hace ahora 37 años y desde ese mismo día los beneficiarios de la Seguridad Social contaron con unas nuevas instalaciones en las que aliviar sus dolencias. A las 8 de la mañana entró en servicio el nuevo Centro de Salud y, dependientemente de cualquier valoración que se pudiera hacer y prescindiendo de los normales problemas de ajuste, era evidente que las condiciones de infraestructura para una mejor asistencia habían mejorado notablemente. Una aspiración largamente esperada por todos los vecinos de Petrer se convirtió en realidad.

El día de la apertura estuvieron el director médico provincial y la directora de enfermería provincial, el día 3 ocurrió lo mismo en Novelda y en Alicante en concreto, en la capital, abrió sus puertas el centro de salud de Florida.

Antonio Palacios fue el primer coordinador del centro y la plantilla estaba formada por los médicos: Antonio Paya, Telesforo González, Salvador Herrero, Antonio Palacios, José Vicente Vaquer, José Luis Quiles y Josefa Sanchis, en pediatría Dante Coronado y Paco Santana. Enfermería: Jorge Francés, María Dolores Tormos, Faustino Franco y su esposa Victoria. Auxiliar de clínica Emelina Verdú "Meli". Matrona: Mari Carmen Gascó. Celador: José María Requena. Servicio de Limpieza: Maruja y Mari Carmen Pina.

Cuando se celebró el 25 aniversario del centro en 2009 de la primera plantilla sólo quedaban en activo, Dante Coronado, Antonio Palacios, José Vicente Vaquer, Josefa Sanchis, María Dolores Tormos y Mari Carmen Pina que a día de hoy es la única que continúa ejerciendo su labor desde su inauguración en el centro.

El proyecto del primer centro de salud de Petrer era legítimamente ambicioso y no agotó sus posibilidades en el servicio que comenzó prestando. **Nuevos servicios como rehabilitación, planificación familiar y sa-**

lud mental, entre otros, se fueron incorporando a lo largo de estos años para lograr una asistencia que además es preventiva y mejora el nivel de salud de los ciudadanos. Paulatinamente entraron en servicio nuevas funciones que sin duda han mejorado el nivel de asistencia.

Fue unos meses después de aquel 1 de diciembre de 1984, **el 30 de agosto de 1985 cuando el ministro de Sanidad, Ernest Lluch, inauguró oficialmente el Centro de Salud** que ya venía prestando servicio. El ministro estuvo acompañado por el conseller de sanidad Joaquín Colomer y por el alcalde Vicente Maestre, entre otras muchas autoridades y durante su corta estancia en Petrer visitó también el edificio del Ayuntamiento y recorrió a pie diversas calles de la población.

La apertura del Centro de Salud I supuso un nuevo modelo de Atención Primaria y Petrer experimentó una sustancial mejoría en cuanto al trato y asistencia sanitaria. Con el tiempo se construyó otro Centro de Salud ubicado en la zona de La Frontera que lleva el nombre del médico Antonio Payá Juan. El Centro de Salud II ocupa una superficie de 991 m² en dos plantas y tiene prevista una ampliación aproximada de 1760 m² con lo que se mejorará la calidad asistencial y se incrementarán las especialidades médicas para atender a una población de unas 16.000 personas.

Desde estas líneas queremos que los profesionales de la medicina, que son tan importantes, continúen vigilando y cuidando de nuestra salud en toda la amplitud que abarca esta bella palabra. Con la prevención, la buena planificación, la profesionalidad y la implicación de todos podemos mejorar mucho en este aspecto tan esencial en nuestras vidas.

PIES DE FOTO:

Foto 1: Las autoridades en la plaça de Baix. 30-VIII-1985.

Foto 2: El conseller de Sanidad Joaquin Colomer firmando en el libro de oro del Ayuntamiento junto al alcalde Vicente Maestre.

Foto 3: El ministro y la comitiva recorrieron las calles de Petrer y se dirigieron andando desde el Ayuntamiento al Centro de Salud. 30-VIII-1985.

Foto 4. El ministro de Sanidad, Ernest Lluch, cortando la cinta durante la inauguración.

Foto 5: El conseller de Sanidad corta la cinta inaugural ante la atenta mirada del ministro de Sanidad. 30-VIII-1985.

Foto 6: El médico Antonio Palacios, primer coordinador del centro, el conseller, el ministro y el alcalde durante la visita al centro.

Foto 7: El alcalde Pascual Díaz, otras autoridades y profesionales muestran su alegría por el 25 aniversario el Centro de Salud Petrer I. 1-XII-2009.

Foto 8: Médicos que estuvieron desde la inauguración del centro y seguían en activo veinticinco años después: Jose Vicente Vaquer, Antonio Palacios, Josefa Sanchís y Dante Coronado.

Foto 9: El exalcalde Vicente Maestre bromea con el alcalde Pascual Díaz, el director del departamento, la directora del centro Nieves Antón y el secretario de Salud. 1-XII-2009. Foto: CRUCES-ERNES.

CAVALLER DE FAIXA ROJA

El passat dia 6 de novembre, en el Trinquet Municipal "Abelardo Martínez" de Petrer es congregaven les millors figures de la pilota valenciana per a disputar la final del Trofeu Vila de Petrer en la seua edició número XXXV, el Trofeu professional més prestigiós de la pilota valenciana en la modalitat d'escala i corda del sud de la província d'Alacant.

No era una final qualsevol, ja que en el cartell no sols s'anunciava com a cap de cartell el jugador local, que arrastra a tots els aficionats de la Vall del Vinalopó allà on va, Álvaro "Francés", al costat de Santi. El cartell anunciava la presència de José Cabanes "Genovés II", fill del mític Paco Cabanes "El Genovés", que havia faltat feia uns mesos i que va ser ell qui va penjar el cartell de no hi ha entrades en el dia de la inauguració del Trinquet de Petrer l'any 1988.

La nostra història de hui comença uns quants dies abans de la gran final que es va disputar la vesprada del passat dissabte 6 de novembre a les 18:00 h.
Petrer, una població amb una llarga tradició de pilota valenciana de més de 400 anys, sempre ha tingut grans jugadors i sobretot meravellosos aficionats, un d'ells Abelardo Martínez, el qual dona nom al nostre Trinquet des de l'any passat. Abelardo va estar en aquella vesprada en què es va inaugurar el trinquet i continua acudint cada vesprada de partida a vore la pilota rodar dintre de les quatre parets.
El dimarts dia 2 de novembre, Abelardo havia de sotmetre's a una operació de maluc (cadera), però això no li va impedir la setmana anterior afirmar que ell estaria en el seu lloc habitual el dia de la final encara que no sabera com fer-ho. Però la realitat va ser ben diferent, els jugadors estaven sent presentats minuts abans de l'inici de la final, ovacionats per una graderia repleta d'aficionats que no volien perdre's la cita, però al costat de la corda no estava Abelardo, que va haver de seguir la partida per telèfon des de sa casa.

Deixarem un moment de costat esta anècdota per a resumir la gran partida que van oferir els quatre jugadors, en què l'equip de "Genovés II" i Nacho va començar perdent per 15-25 però prompte va reaccionar i va col·locar el marcador 45-30 a favor seu i Val-net. Però el jugador local no havia dit la seua última paraula, va fer un recital de joc per a remuntar el joc i finalment es va emportar l'anhelat trofeu Vila de Petrer per a gran alegria de tota la seua afició després de més de dos hores de partida.

Els aficionats abandonaven la instal·lació i la seu del club, cosa habitual en l'última dècada, i més com de tard s'havia fet. Això mai ha sigut la norma en la pilota, ja que en finalitzar la partida, els aficionats es quedaven a esperar que els jugadors isqueren dels vestuaris, ja que estos es quedaven amb els aficionats a fer la xarraeta, abans de pujar als seus cotxes i recórrer els més de cent quilòmetres que els separaven de les seues cases.

Aquell dissabte una desena d'aficionats van esperar els jugadors, i estos, a pesar de perdre una final amb un resultat molt amarg i sumat a les hores que eren, es van quedar per a regalar als aficionats que encara no se n'havien anat una xarraeta de pilota, comentant la partida, contant anècdotes, sensacions, recordant als aficionats que ja no estaven i sobretot assaborint eixa estona d'harmonia i companyonia que fa que la pilota siga única.

En eixe moment José "Genovés II" va preguntar estranyat per no vore'l on estava Abelardo, i després de saber el que

Por: Mari Carmen Rico Navarro
Cronista oficial de la Villa de Petrer

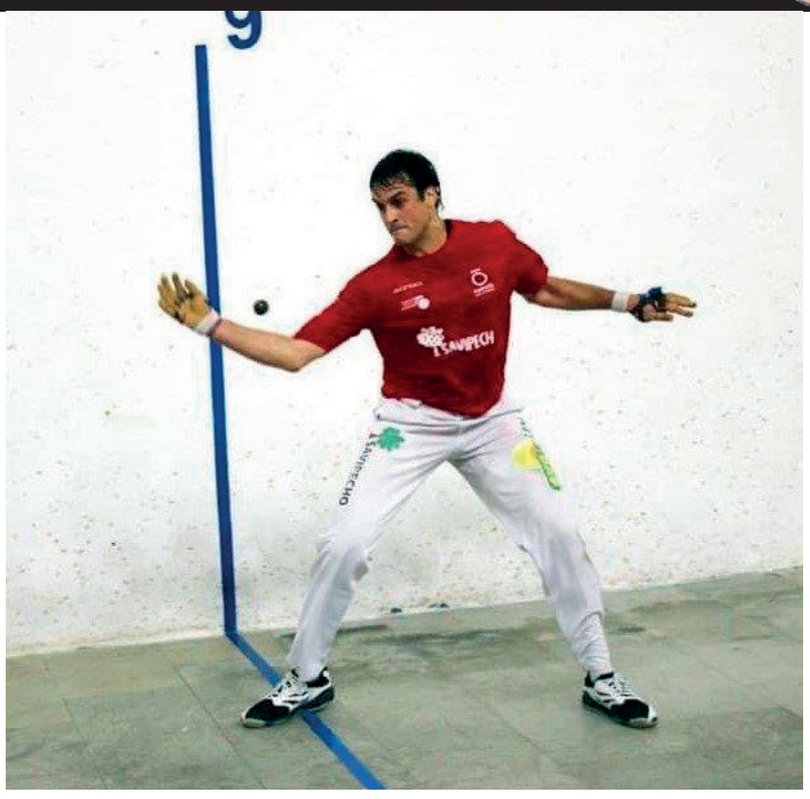

havia passat, va demanar als aficionats si podien indicar-li on estava sa casa. I sense pensar-ho dos vegades, es va encaminar fins a esta. En eixe moment es trobava el net d'Abelardo explicant-li i descrivint-li cada detall de la partida.

Abelardo, en explicar-me este gest que va tenir "Genovés II", em va contar: "I estant ell i jo comentant eixos capritxos de la pilota que unes vegades et dona i altres et lleva toquen a la porta i apareix "Genovés II", que s'havia enterat de la meua convalescència i no va voler eixir de tornada a casa sense vore'm. Jo, en vore'l entrar a ma casa, vaig sentir una gran alegria que si haguera tingut ales, hauria arribat fins al cel, allí on està el seu pare. Cal tenir un gran cor, carisma i humanitat per a després de perdre una partida així, tindre la bondat de recordar-se de mi, això només ho pot fer un autèntic "CAVALLER DE FAIXA ROJA".

A mi, emocionada i amb llàgrimes als ulls quan m'ho va explicar, només em queda dir: "Si el pare és músic, el fill és ballador" o com diu el refrany castellà "De tal palo, tal astilla". Genovés II, eres un digne successor de ton pare, una persona estimada per tots.

Amunt la pilota i la bona gent.
Va de bo

PEUS DE FOTO:

Foto 1: Genovés II y Abelardo, dos amants de la pilota i dos grans persones. 6-XI-2021.

Foto 2: Genovés II: un digne successor del seu pare.

Foto 3: Partida final del Trofeu "Vila de Petrer".

Foto 4: Petrer sempre recordara a Paco Cabanes "El Genovés". Mural dedicat a ell en el trinquet "Abelardo Martínez".

PETRER MUESTRA, UN AÑO MÁS, SU REPULSA CONTRA LA VIOLENCIA DE GÉNERO

A lo largo de todo el mes de noviembre, a través de actos y actividades, Petrer ha vuelto ha subrayar su compromiso en la lucha contra la violencia de género

Petrer ha vuelto a mostrar su más férrea y absoluta repulsa contra la violencia de género. Durante una semana, el color violeta ha protagonizado multitud de actos y actividades promovidos por la concejalía de Igualdad y Servicios Sociales y el Consell de Dona, coincidiendo con el Día Internacional de la Eliminación de la Violencia hacia las Mujeres, que se conmemora el 25 de noviembre.

Concretamente, ese día, la puerta principal del Centro Municipal Clara Campoamor fue escenario del acto institucional con el que el Ayuntamiento de Petrer mostró su absoluto rechazo hacia la violencia de género.

Al acto, presidido por la primera autoridad municipal, Irene Navarro, asistieron la concejala de Igualdad y Servicios Sociales, Ana Tortosa, y ediles de todos los grupos con representación en la Corporación Local de Petrer.

También se sumaron el Comisario y el Inspector de la Policía Local, Antonio Amorós y Mariano Romero, respectivamente, varios agentes de la Policía Nacional, representantes de la Asociación Tiempos de Mujer, de la HOAC y de otros colectivos locales, así como técnicos y funcionarios de diferentes departamentos municipales, entre ellos, el Igualdad y Servicios Sociales y el de Participación Ciudadana.

El acto se inició con la lectura de un manifiesto en contra de esa lacra social que sigue golpeando a la sociedad al que le ha dado voz la alcaldesa de Petrer.

Un manifiesto en el que se recordaba que se trata de una violencia que ataca a las mujeres, las oprime, las violenta, las discrimina y abusa de ellas por lo que las administraciones públicas tienen el deber moral, social y político de estar coordinadas para poder luchar contra ese mal que acecha a la ciudadanía.

Además, subrayaba las políticas integrales que desde el Ayuntamiento de Petrer se impulsan para estar siempre al lado de las víctimas y para abordar esta problemática que afecta a toda la población, entre ellas, el acompañamiento integral a las mujeres y el desarrollo de medidas de sensibilización y prevención dirigidas a todos los petrerenses.

En ese manifiesto, también, se apuntaba que, según los datos facilitados por la Delegación del Gobierno contra la Violencia de Género, desde el 1 de enero de 2003 hasta el día de hoy, 25 de noviembre de 2021, se han contabilizado un total de 1.118 mujeres asesinadas por sus parejas o ex-parejas mientras que, en lo que llevamos de año, se les ha privado de su vida a 37 mujeres españolas.

Asimismo, en esa declaración institucional, se subrayaba que el Parlamento Europeo solicitó, hace unos meses, la inclusión de la violencia de género como un eurodelito, comparándolo a delitos como el terrorismo, trata de seres humanos, explotación sexual de mujeres y niños, tráfico ilícito de drogas y de armas, blanqueo de capitales, corrupción y delincuencia organizada.

El manifiesto concluía con la frase "Basta de violencia contra las mujeres" y animando a la sociedad a salir a

la calle a gritar y a expresar la más rotunda repulsa a este tipo de violencia. Una vez concluida la lectura del manifiesto, los allí presentes, uno por uno, depositaron un rosa roja, sobre una pancarta-alfombra de color morado, en memoria de cada una de las 37 mujeres que han perdido la vida por un crimen de violencia doméstica, tras leer el nombre de la mujer asesinada, mientras que la Alcaldesa de Petrer colocaba cinco rosas blancas en memoria de los cinco menores que perdieron la vida en manos de alguno de sus progenitores.

El acto institucional concluyó guardando un minuto de silencio que dio paso a un sonoro y sentido aplauso en memoria de todas ellas y de esos cinco menores.

También, ese jueves 25 de noviembre, pero a media tarde y en los Jardines Alcalde Vicente Maestre Juan, alrededor de un centenar de personas tomaron parte en la concentración, en la que no faltaron cartulinas moradas para visibilizar los nombres de cada una de las 37 mujeres fallecidas a manos de sus parejas o ex parejas en lo que llevamos de año.

Una concentración, convocada por la Asociación Tiempos de Mujer, en la que la presidenta de este colectivo local, Isabel Cerdán de Frías, leyó un manifiesto en que se subrayaba que la violencia que se ejerce contra las mujeres es un problema complejo porque es violencia estructural, procedente de un patriarcado jerarquizado y cuya hegemonía es ejercida por el hombre en todos los ámbitos, algo que dificulta a las mujeres sometidas el poder salir de su entorno de violencia, maltrato o sumisión.

OTRAS ACTIVIDADES

Pero, previamente, en nuestra localidad se ya se habían realizado otras iniciativas en torno al Día Internacional de la Eliminación de la Violencia hacia las Mujeres.

Entre ellas, cabe destacar la campaña lanzada por la concejalía de Igualdad bajo el lema "La violencia está en lo cotidiano. No lo normalices"; el Concurso de Relatos Cortos "Petrer libre de violencia machistas"; la exposición que hasta este pasado domingo que ha podido visitar, en el Forn Cultural, titulada "No tengo dueño" Diana Raznovich; la puesta en escena de la obra de teatro "Niños y niñas, todos iguales", dirigida a escolares de 4º de Primaria; el ciclo organizado por "Tiempos de Mujer", "Cine y Ecofeminismo"; instalación de dos bancos de sensibilización contra la Violencia de Género Pacto de Estado y el encendido de luces violetas en la rotonda de entrada a Petrer por la avenida del Guirney y el cartel de entrada desde la autovía por el barrio de Salinetes.

También se programaron distintas charlas, entre ellas, la que ofreció la psicólogo y sexóloga María Esclápez, "Nos lo vendieron como" mientras que, a iniciativa del Àrea de Feminismes d´Esquerra Unida, la ex-concejala de Igualdad, Pura Díaz, disertó sobre la historia del Feminisme, en el Centre Municipal Espai Blanc.

Ese mismo colectivo organizó una sesión de monólogos que, bajo el título de "El Maltrato y el Empoderamiento", se llevó a cabo en el Centre Cultural.

CENTROS EDUCATIVOS

En cada uno de los centros educativos de Petrer, durante este mes de noviembre, se han llevado a cabo iniciativas en contra de la violencia machista.

En el caso del IES Paco Mollá, en colaboración con la concejalía de Igualdad, los alumnos de Bachiller Artístico están diseñando dos barajas de cartas del abecedario, una protagonizada por mujeres relevantes de la historia y la otra por conceptos relacionados con la Igualdad.

En la primera de ellas, creada por los alumnos el 2º de Bachillerato, cada uno de los naipes consta de una letra en mayúscula con el retrato, caricatura o ilustración de mujeres conocidas a lo largo de la historia por su labor social o porque han destacado en algún sector del entorno laboral, entre ellas Clara Campoamor, Diana de Gales o Frida Kahlo.

Mientras que la otra baraja, ilustrada por estudiantes de 1º de Bachillerato, incluye conceptos como "consentimiento sexual", "violencia" o "sexting".

Respecto al IES Azorín, cabe recordar que la mañana del Día Internacional de la Eliminación de la Violencia hacia las Mujeres, ante una puerta morada repleta mensajes de profesores y alumnos para visibilizar esa conmemoración, se leyó un manifiesto mientras se escuchaba de fondo la canción "La Puerta Violeta".

25N- Día Internacional por la eliminación de la violencia contra las mujeres

CONCHA COLLADO

Las violencias machistas contra las mujeres y niñas es la violación de los derechos humanos más generalizada en el mundo.
Los feminicidios, la ablación, los matrimonios forzados de niñas, las violaciones, la prostitución, la trata de mujeres.... Son la manifestación más brutal de la desigualdad estructural en la que se ha cimentado el sistema patriarcal.
Las cifras de las violencias machistas han adquirido una dimensión de pandemia, pandemia que está normalizada en la sociedad en la que vivimos. Mientras que los feminicidios y las violaciones aumentan (ahora con el agravante de ser grupales y de una agresividad desmesurada) la sociedad y las instituciones se muestran cómplices por su pasividad e inacción, al no poner los medios eficaces y efectivos para prevenir y combatir esta lacra.
Un año más hay que recordar lo dramático de las cifras en España_
1. Desde 2003, 1138 mujeres han sido asesinadas por sus parejas y exparejas.
2. En 2001, 69 mujeres han sido asesinadas, de ellas 38 por sus parejas o exparejas.
3. 24 niños y niñas han quedado huérfan@s y 330 desde 2013, fecha en que se empieza a incluir este dato como víctimas de la violencia de género.
4. En nuestro país hay 36.200 mujeres con protección policial. Un 10% más que el año anterior.
5. El número de pulseras telemáticas para vigilar el alejamiento del agresor desde 2009 hasta 2021 han sido 10.136.
6. Las agresiones sexuales se han disparado este año un 30%. Hay una violación cada 6 horas.
Las violencias machistas no son un problema privado. Es un problema social y estructural, pues atentan contra la integridad física y mental de la mitad de la población.
Una sociedad no puede ser democrática, libre y fraterna, si se basa en la invisibilidad y el sometimiento de las mujeres.
SE REQUIERE, por tanto, una mayor conciencia del problema por parte de la sociedad y una implicación más activa en la lucha contra las violencias machistas.
SE REQUIEREN políticas públicas ambiciosas que doten de recursos suficientes a la lucha contra esta lacra social.
SE REQUIERE aplicar la perspectiva de género como herramienta de análisis en las actividades sociales e institucionales, que nos permitan introducir cambios reales y concretos que busquen como horizonte una sociedad igualitaria.

¡¡¡ LAS VIOLENCIAS MACHISTAS NOS AFECTAN A TODAS!!!
¡¡¡ MUJERES PENSIONISTAS, TAMBIÉN FEMINISTAS!!!!
¡¡¡ NI UNA MENOS, NI UN PASO ATRÁS!!!

¿Qué puedo hacer por vosotros?

BONI NAVARRO POVEDA

Estas pocas palabras son las que quedaron en mi mente y que guardo como un tesoro de todo lo que hablé aquel día de otoño con Almudena Grandes durante una comida en el Congreso del 80 Aniversario de la Guerra Civil Española, celebrado en Tarragona en 2016. ¿Qué puedo hacer por vosotros? Por mi parte, contesté que me contentaría si escribiera unas líneas en su columna del lunes en el diario "El País" ya que su amplia difusión agilizaría la tediosa y prolongada burocracia que tenía preso el expediente de la declaración de Bien de Interés Cultural (BIC) de El Poblet de Petrer.
Recuerdo que durante el almuerzo, pude repartir a los historiadores: Ángel Viñas, Francisco Moreno Gómez, Enrique Moradiellos, Mirta Núñez y a otros que no recuerdo sus nombres, el dosier de El Poblet de Petrer o Posición Yuste elaborado por Esquerra Unida de Petrer y la Comisión Cívica de Alicante. El interés despertado facilitó que Almudena Grandes y su marido Luis García Montero a la hora de la comida se sentaran en mi mesa de improviso. Aquella proximidad inesperada me dejó "aterrorizado" por momento y sin saber que decir. Una vez recuperada la serenidad traté de explicarles con más detalle de que iba nuestra reivindicación y la importancia de que los historiadores supieran de la existencia de un lugar a poner en valor de nuestra historia como es El Poblet por historiadores y políticos como ya habíamos hecho en otro lugar con Alfonso Guerra o Julio Anguita entre otros. Almudena Grandes me pidió que le explicara más cosas de Petrer y su marido Luis García Montero hizo inevitable que les hablara de nuestro poeta Francisco Mollá, aunque, he de reconocer que lo hice de forma sesgada y atropellada.
Dos semanas después del encuentro, recibí desde Italia la llamada de un buen amigo para preguntarme si había leído lo que Almudena Grandes había escrito en "El País". Pensé que se refería a la columna de la contraportada de los lunes, pero no, se trataba de una página entera publicada en el Semanal del domingo27 de noviembre de 2016. El artículo llevaba por título "Posición Yuste" y entre otras cosas Almudena Grandes decía a propósito de su compromiso con la realidad como escritora y ciudadana lo siguiente:
"...me implico en las causas que me importan, para poner mi voz a su servicio... en un país normal El Poblet sería hoy un museo, un lugar de memoria con una exposición permanente abierta a la curiosidad de los visitantes, excursión ineludible para los alumnos, como mínimo, de los colegios de la zona. En cualquier otro país, esta finca hubiese sido expropiada por motivos de interés general hace muchos años. Como España es diferente, el Colectivo Memoria Histórica de Petrer ni siquiera aspira a eso. Pide tan sólo que el conjunto sea declarado Bien de Interés Cultural (BIC) ...me dirijo públicamente al Gobierno progresista de la Comunidad Valenciana y le exijo que tome medidas para proteger la Posición Yuste. Aunque personalmente me parece inconcebible que el Poblet siga estando en manos privadas, asumo la causa de los activistas de Petrer y me conformo con una declaración de BIC..."
Casi tres años más tarde, el 19 de febrero de 2019, el Diario Oficial de la Generalitat Valenciana declaraba Bien de Interés Cultural a El Poblet de Petrer con la categoría de sitio histórico el inmueble y zonas ajardinadas de la finca. Muchas entidades y personas lo hicieron posible, entre ellas Almudena Grandes a quien hoy por su ausencia rendimos tributo y agradecimiento por su compromiso con el patrimonio histórico de nuestro pueblo, las causas justa y su legado literario quedará siempre con nosotros en sus libros y en nuestro corazón. Que la tierra te acoja con ternura. Gracias Almudena.

FOTOS ANTIGUES

any 1967

Imatge aèria de l'institut Azorín a la fi de la dècada dels seixanta. Podem veure com al voltant del mateix només hi havia bancals i cases de camp. Detalladament, a la dreta del recinte, es distingeix el camí que solien utilitzar els estudiants de Petrer per a accedir a l'institut.

any 1997

El president del Partit Popular de Guipúscoa, Ricardo Hueso Abancens, en el centre de la imatge, flanquejat per José Luis Torres i José Miguel Payá, a l'eixida de la seu dels populars a Petrer.

“Todo cambia”

diarioelcarrer.com

elCarrer

107.2
RADIOPETRER