elCarrer

SETMANARI D'INFORMACIÓ LOCAL DE PETRER

www.diarioelcarrer.com

DEL 24 AL 30 DE DICIEMBRE DE 2021 ■ ANY XLII ■ Nº 1383 ■ 1€

SE.MU.PE.: SUMA Y SIGUE

MÁS AHORRO, MÁS EMPLEO

SOM DE PETRER:
LES FONTS DE LA PLAÇA DE BAIX

DIÀLEGS AMB:
NÉSTOR RICO CAMPOS

LA PRIMERA FASE DE LA
VACUNACIÓN INFANTIL, UN ÉXITO

APROBADOS LOS PRESUPUESTOS
MUNICIPALES DEL AÑO 2022

7 MEDALLAS PARA M. ÁNGEL VALIENTE
EN EL MUNDIAL VIRTUS

PAULA ARCOS Y JOSÉ IGNACIO
PRADES, CUARTOS EN EL MUNDIAL

GUIA DE SERVICIS

DROGUERÍA - PERFUMERÍA

DROGUERÍA PERFUMERÍA
Ana
Tel. 966 052 195
whatsapp: 610 772 058
anadroguerialaperfumeria@gmail.com
C/ Príncipe de Asturias, 16
03610 Petrer (Alicante)

TALLER AUTOMÓVIL

Talleres
Pintoret, s.l.
Mecánica en general, Revisión I.T.V.
Puesta a punto
Los Toreros, 3 - Fax 96 538 57 21
C/. Aragón, 32 - Tel. 96 538 57 21
ELDA

CAFETERÍA

CAFETERÍA
DORIA
CAFÉ y DESAYUNOS
Virrey Poveda, 14 · T.: 661 564 896 · PETRER

SEGURIDAD

R&S NEPTUNO, S.L.
Extintores
Cajas fuertes
Cerrojos de Seguridad
Protección Laboral
Virgen de los Desamparados, 29
Local B · ELDA

CARPINTERÍA DE ALUMINIO

MYDECO
CARPINTERÍA DE ALUMINIO
- P.V.C.- VENTANAS - CERRAMIENTOS - TOLDOS
MOSQUITERAS - MAMPARAS DE BAÑO - TRABAJOS EN FORJA...
AVENIDA HISPANOAMÉRICA, 46. 03610-PETRER
TEL.: 96 631 45 83

MOBILIARIO

J&C interiores
Telf.: 865 684 442
Móvil 654 342 292
Filólogo Sanchís Guarner, 6 A
03610 PETRER ·Alicante
mobiliario · interiorismo · descanso · tapizado

CERVECERÍA

Mesón
La Almadraya
GAZPACHOS - PAELLAS Y CARNES A LA BRASA
Partida Almadraba Nº24
Tels. 96 695 00 05
Móvil 653 129 088 - 668 564 845
03610 PETRER
(Alicante)

AUTOTALLERES

AUTOTALLERES PETRER
MECÁNICA
ELECTRICIDAD
SERVICIO RÁPIDO
PRE ITV
C/. Sax, 25, esquina c/ Norte
(frente petanca Petrer)
PETRER
Tfno. y fax: 96 695 02 73
e-mail: auto_talleres_petrer@hotmail.com

MOTOCICLETAS

MOTOS
J.L. AMORÓS
Servicio Taller y Venta
GRUPO BOXER
C/. Constitución, 88 • Telf.: 96 537 72 53
PETRER

CERVECERÍA

Cervecería
ENRIQUE
C/Comparsa Marinos, 15
03610 Petrer - Alicante
Telf. 966 311 025

FLORISTERÍA

Paqui Planelles Poveda
floristería
Naturaleza Tropical
Especialidad en
Composiciones Florales
BODAS
FUNERARIOS
REGALOS
TODO TIPO DE EVENTOS
Teleflora
Gabriel Payá, 32
Teléfono 965 370 184
03610 PETRER (Alicante)
ENTREGA A DOMICILIO

SERVICIOS

DEPORTES
Radio Petrer 107.2

PIENSOS Y MASCOTAS

mascotas dama
VENTA DE MASCOTAS
ALIMENTACIÓN
Y COMPLEMENTOS
www.mascotasdama.com
C./ Filólogo Sanchís Guarner, 8 - Telf.: 965 37 47 72
C./ Maestro Albéniz, 4 (Esq. Av. Guirney) - Telf.: 965 03 10 16
03610 PETRER (Alicante) - Email: info@mascotasdama.com

SERVICIOS

EL CARRER Y RADIO PETRER
EN LAS REDES SOCIALES
E INTERNET
www.diarioelcarrer.com
@Diarioelcarrer

BAR

Derrocat
Los viernes, Caña + tapa: 1,90€
Desayunos, aperitivos, meriendas, cenas
C/ Cánovas del Castillo, 4 · Tel. 699 009 343 · Petrer

SERVICIOS

CULTURA
Agenda Cultural
diarioelcarrer.com

SANEAMIENTOS Y FONTANERÍA

VENUS
Exposición y Venta:
C/. Villafranqueza, 3 • PETRER
Tel/Fax 966 951 239 - 650 37 07 01
Taller: C/. Venus, 17 • Tel. 619 10 14 97 • ELDA

CERVECERÍA

MIRADOR
cervecería
DESAYUNOS, ALMUERZOS, APERITIVOS Y CENAS
C/ Colla el Terròs, 2 - PETRER (Alicante) Tel.: 865 51 28 05

TIENDA AGUA

La Tienda del Agua
Confíenos el servicio del agua mineral y descargue el volumen de su compra habitual, llamando al teléfono 965 37 19 62
POLÍGNO SALINETAS, c/ Carrasqueta, 13 • PETRER

SERVICIOS

WhatsApp
EL ZOCO
693 016497

SERVICIOS

El Zoco en Radio Petrer
todos los días de 09:30 a 10:00h
Si quieres enviar tus ofertas o demandas por E-mail:
elzoco@radiopetrer.es
Si quieres consultar las ofertas o demandas por Internet:
diarioelcarrer.com
Si quieres dar a conocer ofertas o demandas por teléfono:
965 37 0506
965 37 6677

WhatsApp
EL ZOCO
693016497
Envia tu mensaje a traves del whatsapp todos los dias de 09:30 a 10:00h

SUMARI

2 GUÍA DE SERVICIS
3 SUMARI
4 REPORTATGE
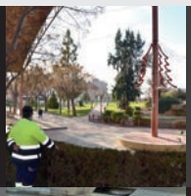
6 NOTÍCIES

16 DIÀLEGS AMB...
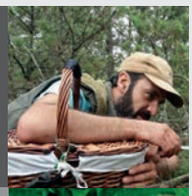
18 QUÈ PLANTEM?
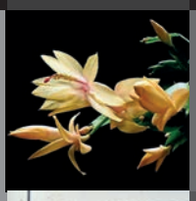
19 ESPORTS
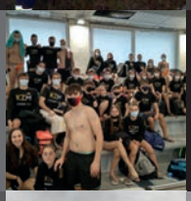
23 LA BONA CUINA

24 CONCURSO RELATOS
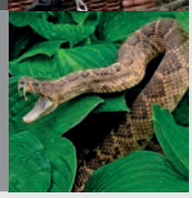
26 FOTOS ANTIGUES

27 SOM DE PETRER

30 OPINIÓ

La imagen

Un año más, se acerca la Navidad y los alumnos de la Unidad pedagógico hospitalaria quieren agradecer la labor realizada por todo el personal del ala de pediatría del Hospital General de Elda "Virgen de la Salud"; por su cariño, cuidados y sonrisas, con un pequeño detalle realizado por ellos, con mucho amor e ilusión. ¡Feliz Navidad!

La frase

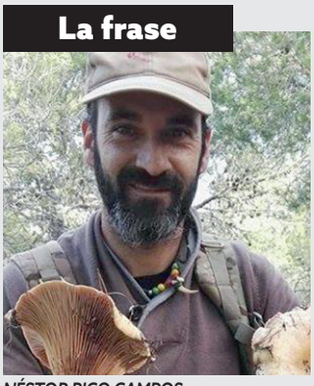

NÉSTOR RICO CAMPOS
Fotógrafo Naturalista

"Se necesita mucha más educación medioambiental. No me gusta generalizar pero a los que nos apasiona la naturaleza es una lucha constante para que se preserve nuestros montes, fauna y flora"

PRECIO: 1 EURO Setmanari d'informació Local · Mitjans de Comunicació Municipals
Any XLII · **Nº 1383** · DEL 24 AL 30 DE DICIEMBRE DE 2021 ·
www.diarioelcarrer.com
Edita: Radio Petrer, S.L. Avda. Guirney, 9 B
Tel. 965 377 572 - 966 955 065 - 965 370 506
especiales@radiopetrer.es · 03610 Petrer (Alicante)
Direcció: Luis Rico Navarro
Redacció: Amparo Blasco Gascó y Maite Román Cano
Maquetación: Santiago Andreu Ros
Impresión: Azorín Servicios Gráficos Integrales
Administració i Publicitat: Paqui Pérez, José E. Albujer Lax i Maite Tortosa
Depòsit Legal: A-53-1980

EDITORIAL elCarrer

SETMANARI D'INFORMACIÓ LOCAL DE PETRER

Feliz Navidad, claro que sí

Con la que está cayendo, otra vez, resulta complicado ser positivo en estas fechas tan señaladas, pero no toca otra que, como se suele decir en el recurrido refranero español, coger el toro por los cuernos y afrontar con optimismo lo que resta de 2021 y luchar con todas nuestras fuerzas para que 2022 sea, por fin, el año en el que podamos controlar y convivir sin riesgo con este maldito virus que ha llegado para quedarse y que tantos quebraderos de cabeza nos está dando.

En su día, quiero recordar, nos aseguraron que la "inmunidad de rebaño" estaría al llegar al 70% de la vacunación en pauta completa. Es cierto que esa cifra se ha superado con creces, pero los contagios no remiten como se está comprobando en esta sexta ola.

Es tanta la información, son tantos los diagnósticos fallidos, que ya no sabemos a qué atenernos. La situación sanitaria sigue dando giros inesperados y eso nos ha sumido en un estado de ánimo poco de acorde con el que queremos vivir la Navidad. Sobre todo, porque son días en los que las familias se reúnen y muchos de sus componentes no van a poder hacerlo al estar contagiados.

Eso sí, alienta comprobar que la vacunación infantil progresa adecuadamente con un altísimo porcentaje de niños inoculados y si lo sumamos a los "negacionistas" que se han visto abocados a pasar por caja por el tema pasaporte sanitario, en breve, estaremos en cifras a las que la inmensa mayoría de países ni se acercan y eso, sin duda, favorecerá la batalla por reducir riesgos.

En cualquier caso y dejando a un lado este tema tan desagradable como real, en nombre de todos los profesionales que a diario trabajamos por mantener a la población de Petrer informada a través de los medios de comunicación municipales, queremos desearos una FELIZ NAVIDAD, CLARO QUE SÍ.

Un saludo a todos

L.R.N.

Reportaje de: **Amparo Blasco Gascó**

AHORRO, EMPLEO Y SERVICIO, EJES DE LA EMPRESA SERVICIOS MUNICIPALES PETRER

Servicios Municipales Petrer, SEMUPE, se constituyó a finales de 2018 con la municipalización de dos servicios, medios de comunicación y limpieza de edificios municipales, instalaciones deportivas y colegios públicos.

A partir de ahí, la municipalización de otros servicios ha sido la apuesta del actual equipo de gobierno. Prueba de ello es que, tan solo dos años después, ya gestiona un total de ocho servicios tras la municipalización del control de acceso a los grandes parques de Petrer, "9 d´Octubre" y "El Campet"; la gestión directa de intervención, programación y desarrollo de actividades del Centro de Día de Menores; la gestión directa del servicio de conserjería y control de acceso a edificios municipales; la coordinación de actividades del Centro Municipal Clara Campoamor; el servicio de información turística de la Tourist Info y del personal de servicios auxiliares en la realización de las actividades de la concejalía de Cultura en los diferentes centros y equipamientos municipales.

Arantxa Casado, concejala del SE.MU.PE., durante la rueda de prensa en que hizo balance del ejercicio económico

LOS OBJETIVOS DE TODA MUNICIPALIZACIÓN SON MEJORAR LA CALIDAD DEL SERVICIO, CREAR EMPLEO DE CALIDAD Y GENERAR UN AHORRO ECONÓMICO

Desde el primer día, el proceso de municipalización se ha asentado en tres grandes ejes: mejorar la calidad del servicio, mejora la calidad del empleo con la absorción de los trabajadores de la empresa que prestaba hasta ese momento el servicio y un ahorro económico para las arcas municipales.

Era, a principios de esta semana, cuando la consejera-delegada de SEMUPE y concejala de Medios de Comunicación, Arantxa Casado Maestre, hacía balance del cierre del segundo ejercicio económico de esta empresa pública que depende del Ayuntamiento de Petrer.

Un balance positivo tanto económicamente como en cuestión de empleo ya que la liquidación correspondien-

te a 2020 se salda con un ahorro de 50.000 euros y con un total de 14 nuevos puestos de trabajo.

De esos 14 nuevos puestos, 11 se han generado en el Área del Servicio de Limpieza, uno en el control de accesos, otro en el control de accesos a dependencias Culturales y otro más en la gestión de la Tourist Info.

El trabajo para SEMUPE, durante el pasado año 2020, no fue nada fácil sino todo lo contrario, fue un ejercicio muy complejo y muy duro ya que, durante el Estado de Alarma Sanitaria, algunos de los servicios que gestiona fueron declarados "Servicios Esenciales", concretamente, los medios de comunicación, Radio Petrer, semanario El Carrer y el digital diarioelcarrer.com, y la limpieza y desinfección.

Las plantillas de trabajadores de esos dos servicios del SEMUPE estuvieron, desde el primer día de la pandemia de la COVID-19, en primera línea, al pie del cañón, cada una desempeñando sus respectivas funciones.

Ahora, tras esos difíciles meses de pandemia, cuando la mayoría de los ciudadanos permanecían confinados en casa, Arantxa Casado ha querido poner en valor ese trabajo, dedicación y esfuerzo, subrayando que el principal activo deL SEMUPE son las personas que forman parte de la empresa.

Desde que se creó a finales de 2018, Servicios Municipalizados Petrer a las arcas municipales del Ayuntamiento de nuestra localidad le ha generado un ahorro económico que gira alrededor de los 120.000 euros ya que SEMUPE cerró su primer ejercicio con un saldo a favor de unos 70.000 euros.

Esta empresa pública encara el próximo ejercicio económico de 2022 con un presupuesto que supera el millón y medio de euros, tras haber realizado algún pequeño cambio para reajustarlo a las necesidades de los diferentes servicios que presta.

Arantxa Casado ha explicado que, con una plantilla de 85 trabajadores, incluido su gerente, Ramón Blanquer, SEMUPE afronta el futuro a corto y medio plazo con prudencia, gestionando de forma eficaz y eficiente como lo ha venido haciendo hasta ahora.

Pero, también, ha matizado que el firme propósito es seguir estando al servicio del Consistorio petrerense con la misma línea de trabajo y, de esta forma, ir mejorando la calidad de los servicios que presta y la calidad de empleo de sus trabajadores, además de generar un mayor ahorro económico a la Tesorería Municipal.

Aunque no ha querido desvelar si, actualmente, están en proceso de municipalizar un nuevo servicio, sí que ha aseverado que SEMUPE está abierto a estudiar cualquier propuesta o petición que le plantee el Ayuntamiento de Petrer.

ivorra
metamediación
CORREDURÍA DE SEGUROS
Unidos por el mismo objetivo: ofrecerles el mejor servicio
Plaza Pablo Iglesias, 4 · PETRER
Tfno: 96 695 55 20

Satisfactoria y muy positiva la primera fase de vacunación infantil contra la Covid en Petrer

La primera fase de vacunación infantil en los colegios de Petrer ha sido muy satisfactoria y muy positiva dado que en algunos centros se ha rozado el 100% de alumnado vacunado. Tan solo un porcentaje entre el 5 y el 10% no ha sido autorizado por los padres para recibir la vacuna

La primera fase de la vacunación infantil contra la Covid 19 en Petrer para alumnado entre 9 y 11 años ha resultado satisfactoria y muy positiva según la valoración hecha por Javier Vidal, director del Colegio Reyes Católicos y representante del resto de directores de los colegios de Petrer. Éste ha destacado que hay centros en los que el porcentaje de vacunados ha rozado el 100% y en otros el 60%, aunque en éste último caso se ha debido al confinamiento de clases enteras por haberse dado algún caso positivo. A estos escolares será Salud Pública quien los vaya citando para recibir esa primera dosis de la vacuna. Respecto a aquellos que no han sido autorizados por los padres, madres o tutores para recibir la dosis suponen tan solo entre el 5 y el 10% del total.

Por otro lado, respecto a la segunda fase de la vacunación, aquella que suministrará la primera dosis a los niños y niñas de 5 a 8 años así como la segunda dosis a los de entre 9 y 11 años, Javier Vidal ha señalado que aún no tienen comunicación oficial de la Conselleria de Educación. Al parecer, desde la administración autonómica están a la espera de valorar cómo ha transcurrido la primera fase para establecer el calendario que complete el proceso. No obstante, todo apunta a que en volver de vacaciones de Navidad se activará todo y en cuestión de poco tiempo facilitarán los días y horas de vacunación.

Petrer se adhiere a la campaña "Tenemos razones de peso"

Petrer se suma a la campaña "Tenemos Razones de Peso" de Ecovidrio para promover el reciclaje de envases de vidrio durante la Navidad. En 2020 cada vecino de Petrer recicló una media de 13 kilogramos de vidrio, con un total de de 447.534 kilógramos de envases de vidrio en el municipio

El Ayuntamiento de Petrer ha activado durante las fiestas de Navidad, de la mano de Ecovidrio, la campaña de sensibilización "Tenemos razones de peso" con el objetivo de promover el reciclaje de envases de vidrio entre todos los ciudadanos en una época en la que se consume el 20% del vidrio que se recicla en todo el año.

La iniciativa, que se prolongará hasta el 6 de enero, invita a todos los vecinos y visitantes de la ciudad a reciclar los residuos de envases de vidrio durante estos días, ya que son fechas con un aumento significativo de la generación de residuos.

Para el desarrollo de la campaña, Ecovidrio ha distribuido por la ciudad cuatro contenedores decorados con la imagen de la campaña, concretamente en la plaza Unión de Festejos; en la avenida Felipe V (frente al Centro de Salud Petrer I), en el parque 9 d'Octubre y en los Jardines Alcalde Vicente Maestre (antigua Explanada), contenedor en el que, además, a través de una infografía, quedará plasmado cómo contribuyen todos los ciudadanos de Petrer.

Asimismo, el jueves 30 de diciembre, de 10 a 14 horas, en las inmediaciones de los contenedores, un educador ambiental informará a los viandantes sobre los beneficios ambientales del reciclaje de envases de vidrio y repartirá unos originales marcapáginas con la imagen de campaña y con mensajes sobre sostenibilidad.

DATOS RECICLAJE VIDRIO PETRER

Según los últimos datos disponibles correspondientes a 2020, los ciudadanos de Petrer reciclaron un total de 447.534 kilógramos de envases de vidrio. Esto supone que cada vecino recicló una media de 13 kilogramos de vidrio. Respecto a la tasa de contenerización, Petrer se sitúa con una media de 202 habitantes por contenedor, contando en la actualidad con un total de 169 iglúes para los residuos de envases de vidrio instalados en el municipio.

Educación destina una subvención de 47.337 euros a varias actividades extraescolares

Educación recibe una subvención de 47.337 euros para realizar actividades extraescolares tanto académicas como de carácter cultural y deportivo hasta junio de 2022

La concejalía de Educación del Ayuntamiento de Petrer ha recibido, de manos de la Conselleria de Educación, Cultura y Deportes de la Generalitat Valenciana, una subvención por importe de 47.337,69 euros para la realización de actividades extraescolares, complementarias, culturales y deportivas durante el curso escolar 2021-2022. Una cuantía algo inferior a la de otros años debido a que han concurrido en esta ocasión mayor número de ayuntamientos y, por tanto, el total ha quedado más repartido. Así pues , la concejala de Educación, Sabina Sendra, ha explicado que se está trabajando en dos líneas diferentes, una para determinar actividades de carácter académico y otra incluyendo la opción cultural o deportiva, ambas dirigidas a escolares de 3 a 18 años de todos los centros educativos del municipio.

La edil ha matizado que algunas actividades ya se están llevando a cabo durante el primer trimestre del curso y, de cara a los próximos trimestres, se están programando varias actividades en base a una reunión mantenida con los equipos directivos en la que les trasladaron los intereses del alumnado. En lo que respecta a la línea de actuación académica, durante el primer trimestre se han realizado los talleres de técnicas de estudio en los que han participado 70 alumnos.

Sabina Sendra, concejala de Educación

También se han realizado clases de apoyo y refuerzo educativo para alumnado propuesto por los propios equipos directivos de los centros teniendo en cuenta que sean personas con necesidades y que, en muchos casos, no pueden pagarse unas clases particulares. En ese sentido, Sendra ha subrayado que el objetivo de Petrer es, como integrante de la Red de Ciudades Educadoras, no dejar a ningún alumno atrás.

En cuanto a la línea de actividades lúdico-educativas, en el primer trimestre ya se ha puesto en marcha un taller de teatro-terapia en todos los centros educativos en el que, mediante dinámicas de teatro, se trabajan las emociones como la empatía, el respeto...", según Sendra. También un taller de yoga para los más pequeños. Por otro lado, y respecto a las actividades previstas para los próximos trimestres, se ha preparado un taller de iniciación al ajedrez; las quedadas medioambientales para alumnado adolescente, tras el éxito de la primera edición, y un taller de cómic. Además, la campaña de animación lectora, de la mano de Cruz Roja, se va a vincular con el reciclaje y los ODS (Objetivos de Desarrollo Sostenible).

Finalizada la ampliación de la sala de infantil de la Biblioteca Enrique Amat

Finalizadas las obras de ampliación de la sala infantil de la biblioteca Enrique Amat. También se ha adecuado el patio interior con el objetivo de, a medio plazo, habilitar una zona de lectura al aire libre

La concejalía de Cultura acaba de finalizar las obras de ampliación de la sala infantil de la biblioteca municipal Enrique Amat, unas obras para las que se han invertido cerca de 30.000 euros.

La actuación ha consistido en la ampliación de la sala infantil, aprovechando parte de la superficie del patio interior existente. Además, también se ha actuado sobre el patio interior, acondicionándolo para, a medio plazo, habilitar una zona de lectura con sombra al aire libre, como espacio de desconexión.

El concejal de Cultura, Fernando Portillo, aleccionado por un trabajador de la instalación

El objetivo de estas obras es mejorar los servicios culturales de una zona de Petrer con mucha población y de una biblioteca con muchos usuarios. Para poder satisfacer las inquietudes lectoras del público infantil y juvenil, la biblioteca cuenta con más de 7.500 volúmenes, además de películas y CDs infantiles.

XIII Asamblea Nacional de EUPV con representantes de Petrer

Esquerra Unida Petrer participa en la XIII Asamblea Nacional de EUPV en la que es reelegida coordinadora general Rosa Pérez Garijo

XIII Assemblea EUPV

El sábado 18 se celebró en el Paraninfo de la Universidad de Alicante la XIII Asamblea Nacional de Esquerra Unida del País Valencià, máximo órgano de dirección de este partido político.

El concejal de Petrer, Rafa Masiá, formó parte de la comisión de resolución de dicha Asamblea, así como la secretaria de organización local, Julia Fernández, representaron a la comarca Vinalopó Alt y cinco compañeras más de Elda, Villena y Biar. La actual coordinadora general y consellera de Participación, Transparencia, Cooperación y Calidad Democrática, Rosa Pérez Garijo, encabezó la candidatura "Continuem endavant, fent País ", una lista apoyada mayoritariamente en Petrer por el 82% de los votos emitidos por la militancia. Finalmente, el nuevo Consell Polític Nacional reeligió con el 70,9 % de los votos a Pérez Garijo para que siga ocupando el cargo de coordinadora general.

Para Masía, la coordinadora, Rosa Pérez, junto con Estefanía Blanes, Iñaki Pérez, Maria Jesús Pérez y otros compañeros y compañeras de la organización, han tenido un papel fundamental a la hora de situar al partido en el mapa político. En este sentido, anunció que continuarán tejiendo alianzas con Podem País Valencià, una relación que valora como fructífera. Además, indicó que era ilusionante seguir por un camino que les permita ampliar, aún más, el espacio para unir fuerzas.

Por último, Masiá matizó que a lo largo de la Asamblea se llevaron a cabo numerosas actividades entre las que destacó el vídeo-homenaje en el que aparecieron los afiliados de la formación política que han fallecido en los últimos años y en el que, lamentablemente, había 10 petrerenses.

Poca respuesta en la concentración contra las subidas de la luz

Aunque con escasa participación, ADICAE convoca la movilización en la plaza dura del Mercado de la Frontera en protesta por las subidas del precio de la electricidad

ADICAE, Asociación para la defensa de consumidores y usuarios, trasladó a las calles de Petrer las reclamaciones de los consumidores por la subida del precio de la luz. Este colectivo celebró una concentración el pasado sábado, a mediodía, en la plaza dura del Mercado de la Frontera para protestar por las constantes subidas del precio de la electricidad que tanto está repercutiendo de manera negativa en muchas familias de Petrer y de todo el país. La asistencia fue escasa pero en dicha convocatoria, algunos representantes de ADICAE aprovecharon para facilitar información a algunas personas que se acercaron a los que, entre otras cosas, comentaron que esta protesta se estaba realizando en muchos puntos de España. Además, contaron con la colaboración del grupo teatral "Aquí te pillo aquí teatro" que hicieron una pequeña representación con el fin de ambientar la actividad, visibilizando, por medio del entretenimiento, una situación que se ha convertido en un problema económico de primera magnitud para millones de familias.

BREVES

Vuelve el "Marionetari"

Los días 27, 28 y 29 de diciembre se lleva a cabo una nueva edición del Festival de Teatre, Titelles i Màgia "Marionetari". El día 27 y 29 en el Forn Cultural y el 28 en el Centre Cultural, todos los días a las 17:30 horas.

Misa de Gallo

La Parroquia de San Bartolomé y la Iglesia de la Santa Cruz celebrarán la tradicional Misa de Gallo a las 24:00 horas del 24 de diciembre, Nochebuena. Por otra parte, el sábado día 25 de diciembre, a las 12:00 h., tendrá lugar la Misa solemne del Día de Navidad en ambas iglesias.

Desfile del Paje Real

El domingo día 26 de diciembre se llevará a cabo en Petrer el Desfile del Paje Real a partir de las 17:30 horas desde el Parque El Campet hasta los Jardines Alcalde Vicente Maestre Juan.

Llega el programa "Nadal amb tu" dirigido a los mayores

Petrer organiza "Nadal amb tu" para alegrar la Navidad y combatir la soledad de personas mayores. En esta iniciativa colaboran Cruz Roja o Sense Barreres y participa el CEAM y alumnado del IES Azorín

Imagen de la actividad desarrollada en el Centro Social de la calle Juan Millá

Dentro del programa "Petrer con sus mayores 2021", la concejalía de Igualdad y Servicios Sociales, en estas fechas especiales, ha puesto en marcha la iniciativa "Nadal amb tu" para alegrar la Navidad y combatir la soledad de las personas mayores y aquellas que pasan la Navidad sin familia. Patricia Martínez, delegada de Servicios Sociales en funciones, ha manifestado que lo que pretenden es dar visibilidad a las personas mayores que van a pasar la Navidad en soledad, implicar a la ciudadanía en crear ilusión en todas esas personas y ofrecerles espacios durante estos días en los que se sientan acompañados.

Así pues, y en colaboración con Cruz Roja Petrer y la Asociación Sense Barreres, se ha coordinado un equipo de trabajo que lleva varias semanas trabajando en esta iniciativa. Ésta tuvo como acto central el encuentro de solidaridad intergeneracional celebrado el miércoles día 22 de diciembre en el Centro Social Juan Millá.

La edil declaró al respecto que estaba segura de que resultaría un acto muy entrañable y emotivo porque diferentes generaciones podrían compartir experiencias y vivencias y en el que además del equipo de acción comunitaria de la concejalía, participaría el grupo de teatro del CEAM escenificando una representación con temática navideña y también alumnado del IES Azorín.

RADIO PETRER EMITIÓ EN DIRECTO UN PROGRAMA ESPECIAL EL PASADO MIÉRCOLES DESDE EL CENTRO SOCIAL DONDE SE ABORDARON ENTREVISTAS Y ACTIVIDADES RELACIONADAS CON "NADAL AMB TU"

José Castillo, educador social y coordinador de la iniciativa, explicó que, además del acto celebrado ese día, "Nadal amb tu" también contaba con otras acciones, destacando algunas como las tarjetas navideñas que han confeccionado niños y niñas del Centro de Día, de diversos talleres y de asociaciones, que se entregaron a las personas mayores para que estas fechas sean para ellas algo más cálidas. Además anunció que los días de Nochebuena y de Nochevieja se les llevaría una comida especial a unos 31 beneficiarios de los programas de Servicios Sociales.

Presumamos de ser
AUTÉNTICOS
PETRER
LA ILUSIÓN
SIEMPRE VUELVE
Petrer
Corazón
del Vinalopó
Ayuntamiento de
PETRER

Hartazgo entre los vecinos de Viviendas Unifamiliares de Salinetas

Los vecinos de las Vivendas Unifamiliares de Salinetas, hartos de la situación de abandono que padecen. Reclaman actuaciones de control, mantenimiento y limpieza por parte del Ayuntamiento

La presidenta de la Asociación de Vecinos Viviendas Unifamiliares del Barrio de Salinetas, Pilar Cerdá, ha denunciado la situación de abandono que padecen los vecinos de la zona por parte del Ayuntamiento a la hora de solucionar varios frentes abiertos en los servicios que les afectan.

Es el caso del pequeño parque existente que es utilizado los fines de semana como punto de reunión de los jóvenes para realizar botellón, con las consiguientes molestias vecinales que ocasionan y la suciedad que se origina que han convertido el enclave en un espacio poco atractivo e imposible para la convivencia y disfrute.

Cerdá también se ha referido a la valla de las pistas que rompieron los trabajadores municipales para realizar una actuación y que sigue sin repararse, así como a las continuas molestias acústicas que provienen del área industrial colindante donde reclama una medición del sonido pero en horas de actividad.

Por último, la presidenta de este colectivo vecinal reclama que se lleven a cabo labores de limpieza y mantenimiento en un solar contiguo, de propiedad privada, donde se acumulan vegetación y vertidos que hacen de la zona un lugar muy peligroso.

Imagen de restos de un "botellón" en el parque

Las obras de la calle Gabriel Payá van a buen ritmo

Estado de las obras en la calle Gabriel Payá

Urbanismo intenta que esta semana sea accesible un tramo de la calle Gabriel Payá porque las obras marchan a buen ritmo

Tras haber sustituido el primer tramo de la red de alcantarillado, de recogida de aguas pluviales y de agua potable en un lado de la acera de la calle Gabriel Payá, el concejal de Urbanismo ha adelantado que, si no surge ningún contratiempo, dicho tramo hasta la calle Luis Chorro podrá ser accesible de forma provisional muy pronto y una vez se ponga una capa de hormigón, aunque aún falte la capa asfáltica definitiva. Fernando Portillo ha comentado que lo más dificultoso ha sido la retirada de las antiguas canalizaciones de agua de fibrocemento pero una vez hecho esto y las conexiones correspondientes, los trabajos en el otro lado de acera serán más rápidos. La previsión de la empresa es acabar con ese tramo la primera semana de enero y después de Reyes comenzar la segunda fase que afecta a la calle José Perseguer y Derrocat.

El área Industrial Avanzada La Cantera obtiene informe de impacto ambiental favorable

Urbanismo confía que durante el primer trimestre de 2022 puedan elaborar el pliego para licitar el proyecto

Fernando Portillo

El concejal de Urbanismo, Fernando Portillo, ha confirmado que el Ministerio de Transporte y Movilidad ha dictaminado de forma favorable el informe de impacto ambiental para el Área Industrial Avanzada La Cantera, primer paso o primera fase de un largo proyecto que aún se encuentra en pleno proceso administrativo. Así pues, y a falta de resolver algunas dudas respecto a los últimos cambios normativos que se han producido, todo hace indicar, si nada lo impide, que se entraría en la segunda fase en la que la Oficina Técnica de Urbanismo tendrá que elaborar el pliego de condiciones, previsiblemente durante el primer trimestre de 2022, con el fin de licitar el proyecto posteriormente.

"Los guardianes de piedra", nueva exposición permanente en el Museo Dámaso Navarro

El Museo Dámaso Navarro acoge hasta el mes de septiembre de 2022 la nueva exposición permanente titulada "Los guardianes de piedra"

José Luis Menéndez, comisario de la exposición, presentando la misma durante su inauguración

El Museo Dámaso Navarro acoge una nueva exposición permanente titulada "Los guardianes de piedra" dedicada a los castillos y fortalezas de la provincia de Alicante. La muestra es visitable desde ya y hasta el mes de septiembre de 2022 con el objetivo claro de acercar toda su historia y origen a aquellos que quieran conocerla. En definitiva, acercar ese valioso patrimonio a los ciudadanos utilizando las salas museísticas. En la inauguración, que tuvo lugar el pasado viernes, estuvieron presentes el concejal de Cultura, Fernando Portillo, el director del Museo Dámaso Navarro, Fernando Tendero; Manuel Olcina, director del Museo Arqueológico Provincial, Josep Albert Cortés, director gerente de la Fundación MARQ , José Luis Menéndez Fueyo, comisario de la exposición, representantes de la Fundación Sabadell como entidad colaboradora, así como otros miembros de la corporación petrerense.
Portillo, quien intervino en primer lugar, agradeció el apoyo del MARQ, concejales de la corporación y representantes técnicos y de la fundación Sabadell, por haber acudido y trabajado en el proyecto. En cuanto a la exposición, comentó que era una suerte disponer de una muestra de ese calado que se va a poder disfrutar en Petrer a partir de ya y durante los próximos nueve meses.
Por su parte, el comisario de la exposición, José Luis Menéndez, explicó que el proyecto comenzó en 2015, que nació con el objetivo de traer a las salas expositivas todo el ingente patrimonio castellológico de la provincia y que la población se anime a visitarlo. Según Menéndez, la muestra también es un tributo a todos los investigadores que han trabajado en ellos durante los últimos 50 años. La exposición se estructura en cinco rutas, coincidiendo con las cinco comarcas que tiene la provincia y entre las que se encuentra el castillo de Petrer, e incluye una selección de 84 fortificaciones de los más de doscientos con los que cuenta la provincia.

FOTONOTICIAS

Concierto solidario de Francisco Albert Ricote

El pasado domingo 19 de diciembre, a las 12:30 horas, en el Centro Cultural de Petrer, tuvo lugar un concierto solidario de piano y guitarra a favor de Cruz Roja Petrer que de forma altruista llevó a cabo Francisco Albert Ricote, quien, un año más, demostró su implicación y dedicación para temas benéficos. Este artista petrerense interpretó temas de Francisco Tárrega y Frédéric Chopin.

"Mésqueart" en el Mercadillo Navideño

Alrededor del gran Árbol de Navidad que preside los Jardines Alcalde Vicente Maestre Juan tuvo lugar el pasado fin de semana el Mercadillo Navideño a iniciativa de la Asociación MésqueArt. Tomaron parte alrededor de una veintena de puestos y, en líneas generales, el balance realizado fue positivo dado que el ambiente fue muy bueno, sobre todo por las tardes.

Angelina Jiménez, conocida en Petrer como Doña Angelina, gana más premios de poesía

La que fuera docente de Petrer, Angelina Jiménez, gana nuevos premios de poesía, uno de ellos por su poemario "Memoria de mis reyes"

Angelina Jiménez obtiene un premio en sección de poesía en el V Certamen del Premio Internacional Felipe VI que promociona la Hermandad Monárquica de España. Fue en diciembre de 2020 por un poemario de 600 versos titulado "Memoria de mis reyes" pero que debido a la pandemia le ha sido concedido ahora después de suspender la entrega en dos ocasiones. Asimismo, "Doña Angelina", como es más conocida en Petrer por su labor docente en el antiguo colegio Primo de Rivera, recibió el primer accésit en febrero de este año por otro poemario. A sus 88 años, dice mantenerse activa en el mundo de las letras, no solo escribiendo sino formando parte de algunos jurados de certámenes, y presume de tener siempre presente los tres lugares más importantes en su vida como son su Jumilla natal, donde transcurrió su infancia y juventud, Petrer, lugar en el que desarrolló su faceta docente y donde la unen muchos lazos de amistad y, finalmente, Alicante, de cuya vida cultural se siente muy partícipe en la actualidad. Finalmente, Angelina Jiménez ha comentado que un ejemplar del poemario "Memoria de mis reyes" lo hará llegar a la Biblioteca Paco Mollá para que aquel que esté interesado pueda leerlo.

El Colegio Reyes Católicos, premiado por el video presentado a la campaña "Litter Less"

Alumnado de Infantil del Colegio Reyes Católicos obtiene el primer premio por el video presentado a la campaña "Litter Less" dedicada al reciclaje

El Colegio Reyes Católicos ha resultado galardonado con un primer premio nacional en el concurso de vídeos de la campaña "Litter Less" organizado por ecoescuelas (http://www.ecoescuelas.org/)

La realización del vídeo se enmarca dentro de la actividad día de residuos cero en la que toda nuestra comunidad educativa debía adquirir un compromiso para reducir residuos en nuestro centro y en casa. Desde la etapa de educación infantil se pensó en realizar un vídeo con el compromiso adquirido por nuestro alumnado de menor edad que consistía en sustituir los envases de un solo uso de nuestros almuerzos por botellas reutilizables, fiambreras y bolsitas de tela. Finalmente, dicho vídeo ha sido premiado con un primer premio nacional dotado con 200 € que nuestro comité ambiental, formado por alumnado de sexto de primaria, deberá decidir en una acción sostenible en la que invertir dicha cantidad.

Igualmente, el vídeo fue seleccionado para competir en representación de las ecoescuelas de nuestro país en el concurso internacional.

El Taller Municipal de Teatro pone en escena "Dímelo cantando"

Begoña Tenés

"Dímelo cantando", espectáculo de Navidad del Taller Municipal de Teatro, triunfa en el Teatro Cervantes

La concejalía de Cultura del Ayuntamiento de Petrer presentó la pasada semana el espectáculo de Navidad "Dímelo cantando" que puso en escena este miércoles en el Teatro Cervantes el Taller Municipal de Teatro que dirige la actriz petrerense, Begoña Tenés. Se trataba de una representación basada en los monólogos y sketches en los que el humor era el gran protagonista, escenificados por los 23 actores que conforman tanto el grupo de iniciación como el avanzado del taller. Begoña Tenés ha adelantado que, tras haber presentado este espectáculo, el grupo avanzado comenzará con los ensayos de la obra de teatro que les ha escrito Juan Antonio Moreno y que tienen previsto estrenar el próximo mes de junio.

Aprobados los Presupuestos Municipales de 2022

En pleno, se aprobó, sólo con los votos a favor del PSOE, el Presupuesto Municipal del ejercicio económico de 2022 que asciende a 25.300.000 euros

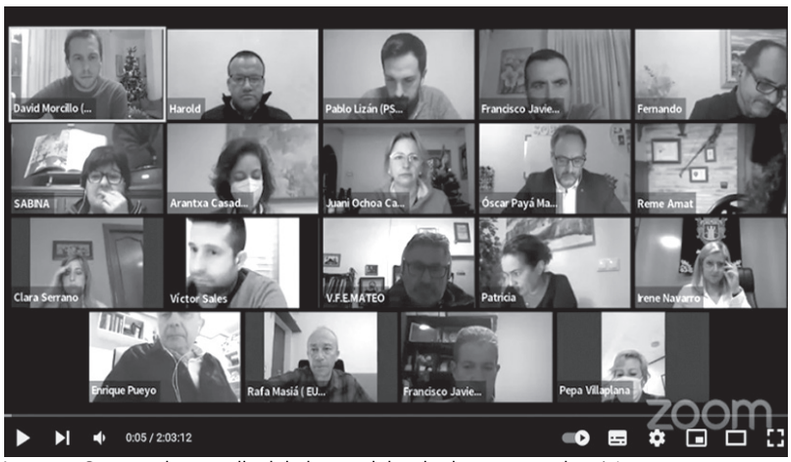

Imagen: Captura de pantalla del pleno celebrado de manera telemática

La sesión plenaria de carácter ordinario correspondiente al mes de diciembre, se celebró de forma telemática. Se inició, lamentablemente ,una vez más, con la lectura por parte del portavoz municipal de Ciudadanos, Víctor Sales, de un texto en repulsa de la violencia de género y guardando un minuto de silencio en memoria de las mujeres fallecidas.

Seguidamente, se aprobó, por unanimidad, la cesión de uso a la Generalitat Valenciana de una parcela para la construcción de un depósito de agua para la extinción de incendios forestales así como la aprobación inicial del Plan Territorial de Emergencias Municipal de Petrer.

A continuación, el concejal de Hacienda, Ramón Poveda, explicó, en líneas generales, los Presupuestos Municipales de 2022 que ascienden a 25.300.000 euros y se basan en el Bienestar Social, el fomento del empleo y el mantenimiento de las instalaciones del municipio.

Añadió que aunque el montante supera los 25 millones de euros el margen de maniobra está bastante limitado ya que el 43%, es decir, 10.800.000 euros, se destinan a gastos fijos de personal y otros ocho millones de euros al mantenimiento de la ciudad.

Poveda destacó el incremento del presupuesto de algunas concejalías como la de Igualdad y Servicios Sociales que ya superaba los 2.400.000 euros, los 700.000 euros que se incrementaban para actuaciones de fomento de empleo y turismo, una subida del 15% del presupuesto de Medio Ambiente, más de tres millones de euros de inversión en instalaciones deportivas y más de un millón de euros para el proyecto del Centro Juvenil.

Seguidamente, el portavoz municipal de EU, Rafael Masiá, tras criticar y cuestionar el gasto excesivo de la concejalía de Fiestas y del Gabinete de Comunicación, subrayó que la abstención de esta coalición de izquierdas se debía, fundamentalmente, al no alineamiento de la concejalía de Urbanismo con las políticas autonómicas que propician la promoción de la construcción de vivienda pública a precio asequible y la posibilidad de abrir una Ventanilla Única para la gestión de subvenciones para de edificios y viviendas y, también, a la falta de una apuesta clara por las políticas de participación y por la recuperación de los Presupuestos Participativos, rechazando la propuesta de EU de creación de una partida de 100.000 euros para activarlos.

Mientras que el portavoz municipal de Ciudadanos, Víctor Sales, inició su intervención asegurando que sus propuestas respondían a las necesidades de Petrer, puntualizando que podían ser criticadas pero no menospreciadas, en alusión a unas manifestaciones del concejal de Hacienda.

El no a los Presupuestos de C,s se debía, según explicó Víctor Sales, a que la creación de la Oficina del Mayor, la reforma o cambio de ubicación del Centro de Día de Menores y la canalización de las aguas pluviales en el Polígono Industrial Salinetes eran innegociables.

No eximir, también en 2022, de la tasa de las terrazas al sector de la hostelería; la eliminación de la partida de ayudas del "Plan Petrer Actúa"; el escaso incremento de 5.000 euros para las subvenciones deportivas; la falta de accesibilidad que imposibilita la práctica del deporte adaptado; el no incremento de las becas de estudios y la falta de una apuesta clara de futuro en las políticas medioambientales son algunos de los motivos por los que el Partido Popular decidió votar en contra.

La portavoz del PP, Pepa Villaplana, aseguró que esos presupuestos no tienen un rumbo fijo, ni ninguna dirección clara en políticas de empleo, formación, creación de empresas y comercio local, no permiten avanzar en conectividad, ni cumplen los objetivos del "Plan A vista"

Cabe destacar que los tres grupos de la oposición fueron muy críticos con el equipo de gobierno por eliminar los convenios de subvención a favor de La Molineta, Sense Barreres y Apanah.

Ante estas críticas, el portavoz municipal del PSOE, Fernando Portillo, aclaró que lo que se pretende es conceder las subvenciones a través de un concurso de libre concurrencia bajo criterios de transparencia, estabilidad y equidad.

Por otra parte, Portillo le recordó a EU que las políticas de viviendas no son una competencia municipal sino de la administración autonómica.

En cuanto a la propuesta de la Oficina del Mayor de C,s, comentó que no entiende esa insistencia cuando ningún municipio gobernado por ellos cuenta con esa "Oficina".

Tras el debate, la propuesta de los Presupuestos Municipales se sometió a votación recibiendo el apoyo de los votos de los concejales del grupo municipal socialista mientras que el PP y Ciudadanos votaron en contra y EU se abstuvo.

También, se aprobó la modificación de las retribuciones de los concejales por la baja maternal de la concejala de Fiestas, Ana Tortosa, con los votos a favor de PSOE, PP y C,s y la abstención de EU.

Así, Patricia Martínez, por asumir Igualdad y Servicios Sociales, pasa del 50% al 75% de liberación, y Alejandro Ruiz por estar al frente de Fiestas, pasa del 36% al 45%.

17 CUMBRES

Un año más la Colla de "Caminants i prou" celebró la tradicional marcha de las 17 Cumbres, con la incorporación de cinco nuevos miembros: Luis, Adrián, Montse, Cuenca y Fran.

Este año, con una dedicatoria especial en memoria de Raúl, cumbrero del año 2020, fallecido el pasado mes de julio en un fatal accidente. ¡Va por ti, Raúl!

SOLIDARITAT

La gran eixida dels BTT-Tórtora de Petrer es diu SOLIDARITAT. Punt de partida: l'Esplanada; punt d'arribada: pl. de Pablo Iglesias. Itinerari: els sentiments fraternals. Patrocinadors i amics: Penya de l'ELX CF. Objectiu final: quilos i més quilos d'aliments per a distribuir CARITAS.

BONES FESTES PEDALADES, FRANJAVERDES I, SOBRETOT, SOLIDÀRIES.

NAVIDAD EN EL CID

Este grupo de amigos de toda la vida no faltó a su cita navideña con una ascensión a la cima de El Cid ataviados con los típicos gorros de Papá Noel. Una vez en la cumbre brindaron porque 2002 entre repleto de salud para todos los petrerenses.

REENCUENTRO NAVIDEÑO

Es bonito saber que, a pesar de todo lo ocurrido, nuestra amistad es más preciosa e importante que todos los obstáculos que puedan presentarse. Y ahora, como todos los años , volvemos a celebrarlo, disfrutando con mucho cariño y echando de menos a las que no han podido asistir.

Néstor Rico Campos

Fotógrafo Naturalista

Imagen: Facebook Néstor Rico

La fotografía es su pasión desde bien niño. Aunque nunca se ha dedicado profesionalmente a esta actividad, Néstor Rico Campos ha destinado infinidad de horas para poder captar con su equipo "semiprofesional" la fauna salvaje del Paisaje Protegido Sierra del Cid-Maigmó

Tu vida profesional nada tiene que ver con la fotografía, ¿cómo se combina la pescadería con tu gran pasión por la fotografía?

Pues de forma muy sencilla. Trabajo durante la semana y el fin de semana lo dedico a esa gran pasión que me acompaña desde niño como es captar con mi equipo fotográfico semi-profesional la fauna salvaje de nuestro entorno natural, principalmente, la zona del Paisaje Protegido Sierra del Cid-Maigmó.

¿Esa pasión por la naturaleza y por la fotografía cómo nace?

Llevo toda la vida en el monte, desde niño con mi padre. Salíamos a recolectar hongos cuando llegaba la temporada de las setas, caracoles cuando llovía y espárragos cuando tocaba.

> **"Fotografiar al Águila Real me costó casi tres años, para lograr una buena imagen del Halcón Peregrino, prácticamente, un año**

Recuerdo hacer excursiones a la zona de L´Avaiol con él, incluso algunas de una semana, sin tienda de campaña, sólo con el saco de dormir, una nevera y poco más.

Ya cuando tenía unos 8/10 años, aunque no tomé la comunión, porque los domingos prefería ir al campo o al monte y compartir el máximo tiempo posible con mi padre antes que ir a misa, mis padres me regalaron una cámara fotográfica.

¿Por algún motivo concreto?

Sí, estaba cansado de que mis compañeros del colegio y mis amigos no se creyesen que había visto un Águila Real o un Búho Real. Cuando se lo contaba siempre me decían "eso es mentira", "eso aquí no hay".

En esos momentos, sólo pensaba cómo podía demostrar que sí había visto esas aves rapaces.

Entonces, ¿la cabezonería es la "culpable" de esa gran afición?

Pues, realmente, sí. Pero no fue fácil porque no tenía ni idea de fotografía, era una cámara sencilla y, en muchas ocasiones, uno tenía que deducir o imaginarse que un pequeño punto negro o manchita era un arruí o cualquier otra especie de la fauna salvaje que vive en el enclave del Paisaje Protegido.

Con el tiempo fui mejorando de cámara y todo ya fue más fácil.

Fotografiar aves, mamíferos, insectos, en definitiva, todo lo que tiene que ver con la fauna salvaje no es "llegar y besar el santo", ¿no?

Qué va, fotografiar al Águila Real me costó casi tres años, para lograr una buena imagen del Halcón Peregrino, prácticamente, un año. Ten en cuenta que, en el caso de las rapaces, primero localizo la zona de cría y una vez marco el nido y el diámetro de segu-

Entrevista de: **AMPARO BLASCO GASCÓ**

Imagen: Facebook Néstor Rico

ridad de 500 metros de distancia, tal y como marca la ley, es el momento de controlar el posadero que siempre está ubicado a vista de nido.

A partir de ahí, monto un "hide" de forma muy artesanal, cuatro ramas y una tela encima, y a esperar a que todo confluya a favor de obra y lograr una buena fotografía.

Pero para eso, como te decía, puede que tengan que pasar incluso años. Y las esperas son largas, llego de noche al "hide" y allí, sin moverme ,paso horas y horas y vuelvo a casa con las "manos vacías". Así una y otra vez hasta que capto la imagen que busco.

¿Cuántas especies has fotografiado?

De mamíferos, prácticamente, todos excepto algunas especies de murciélagos y de aves, me faltan tres o cuatro. Más o menos, tengo fotografiadas unas 170 entre aves, mamíferos y ofidios, más los insectos.

¿Alguna te ha sorprendido?

Debido a los dos ciclos migratorios, estival e invernal, hay aves que sólo podemos verlas en un periodo del año muy determinado y no todos los años. Eso fue lo que me pasó con un Pinzón Real, un ave del tamaño de un gorrión pero muy colorido y muy bonito. Entró a la zona del escondite y lo fotografié.

No es muy común verlo en esta zona, no es muy significativa como el águila, pasa más desapercibida, pero igual no vuelvo a verlo hasta dentro de ocho o más años.

Por cierto, ¿Insectos también?

Claro, también. Sobre todo me gusta fotografiar libélulas y mariposas. Hay mucha variedad de mariposas y algunas importantes como la Mariposa Arlequín que es endémica de la Península Ibérica y del Norte de Marruecos, otra que es una ninfa muy bonita que parece una libélula con dos plumas como de cola.

¿Y reptiles?

En la zona de "Paisaje Protegido" hay siete serpientes, entre las que destaca la Víbora Hocicuda, que es venenosa. El resto son culebras, alguna de gran tamaño y grosor como la Culebra Bastarda y, también, he logrado fotografiar a la Culebra de Escalera, una de las más típicas que se suelen ver, así como la Herradura, la de Collar, la Viperina o de agua y Meridional que es muy pequeñita.

Y, después, pues lagartos, lagartijas, salamandras y galápagos, concretamente, la Tortuga de Florida y el Galápago Leproso que es autóctono.

¿Y qué mamíferos has fotografiado?

El Arruí, el Muflón que es una cabra salvaje, un par de especies de las 17 que existen en esta zona de murciélagos, zorros y jabalíes, principalmente. También he visto ciervos, aunque hay muy pocos, y dicen que hay algún que otro ejemplar de Cabra Montesa del Pirenaico, pero no lo puedo confirmar porque no la he visto.

Tenemos un entorno natural muy rico y variado pero ¿lo cuidamos bien?

Se necesita mucha más educación medioambiental. No me gusta generalizar pero a los que nos apasiona la naturaleza es una lucha constante para que se preserve nuestros montes, fauna y flora y, de esta forma, mantener el alto valor ecológico y medioambiental del término municipal de Petrer y, por supuesto, del Paisaje Protegido Maigmó-Sierra del Cid.

Creo que llevas entre manos un programa de educación medioambiental para los colegios gracias a la Obra Social de Caixapetrer, ¿no?

En definitiva, es aprovechar todo el material que tengo, no solo las fotografías sino, también, documentales, plumas de distintas aves, incluso, cabezas de arruís, con la finalidad de que los escolares puedan interactuar, facilitando de este modo el aprendizaje y la concienciación.

centro dental castelar
965382238 - 965390755
c/ Joaquín Coronel, 35 - Elda (Alicante)
visítenos en www.centrodentalcastelar.es
Desea al pueblo de Petrer una FELIZ NAVIDAD

Flores de cactus para la Navidad

En los últimos meses del año, algunos cactus se llenan de flores magentas, rojas, rosadas, asalmonadas, incluso blancas. Son los llamados Cactus de Navidad, plantas crasas que por su pequeño tamaño y por su porte péndulo se pueden lucir en solitario, sobre estantes o en cestas colgantes en cualquier rincón luminoso de la casa

La delicadeza de sus flores de pétalos sedosos y los raros tallos formados por segmentos planos, confieren un aire tan exótico como tropical a los Cactus de Navidad.
Sus carnosos tallos recuerdan a una pluma, presentando márgenes dentados, ocasionalmente, rematados con pequeñas agujas, y se articulan formando numerosas ramificaciones colgantes muy decorativas, cumpliendo, además, la función de las hojas ya que se encargan de realizar la fotosíntesis.
En las areolas del extremo de esos tallos surgen uno o varios capullos alargados y puntiagudos que al abrirse dan paso a unas delicadas flores diurnas de seis o siete centímetros de largo, tubulares, formadas por numerosos pétalos estrechos, acabados en punta y, más o menos, curvados hacia atrás.
Mientras que el centro de la corola asoma un largo pistilo, generalmente de un color muy llamativo, rodeado de un penacho blanco de estambres muy finos y traslúcidos.
Los cuidados de los Cactus de Navidad son muy sencillos puesto que son plantas crasas. Principalmente, tenemos que llevar cuidado con la humedad, la luz y el agua.
La humedad ambiental y la intensa luz, nada de sol directo, constituyen las mayores exigencias de estas plantas, dado su origen tropical y su condición de epífitas. Sobre todo en verano es necesario pulverizarlas con agua.
Como sucede con tantas especies de interior, pueden sufrir el ataque de la cochinilla y de la araña roja si el ambiente es muy seco.
No hay que olvidar que los Cactus de Navidad no soportan las temperaturas bajas, lo recomendable es que estas plantas no se coloquen en estancias en las que la temperatura no baje de los 10·.
También hay que tener en cuenta que no toleran el exceso de agua puesto que el encharcamiento puede provocar que se pudran. Mientras estén surgiendo los capullos se deben de regar unas dos veces por semana, dejando siempre que el sustrato se seque entre un riego y otro. Un riego que cuando finaliza la época de floración se ha de reducir, más o menos, a una vez por semana.
Si se abonan con un fertilizante para plantas con flor disuelto en el agua de riego, entre los meses de abril a agosto, la floración será más abundante. Además, una vez formados los botones, es conveniente no mover las plantas para evitar que los pierda y se queden sin flor.

JC. Ibora
tels. 649 562 945 / 678 357 295
ebanistería y carpintería
todo tipo de trabajos en madera

VOLEY

Sedka Novias se queda sin Copa Príncipe

Los de Tino Callado perdieron 3-1 en Almoradí que será quien acompañe a Cisneros Alter en la Copa

Sedka Novias Villena-Petrer no pudo despedir el año 2021 con victoria en la pista del CV Almoradí así que se quedó sin opciones de lograr la clasificación directa para participar en la Copa Príncipe que se disputará en Tenerife el 7, 8 y 9 de enero.
En la Vega Baja los de Tino Callado terminaron sucumbiendo por 3-1 (22-25/25-17/25-20/28-26) en un partido espectacular en el que el primer set cayó del lado petrerense. Sin embargo, los tres siguientes tuvieron color local a pesar de que Sedka Novias lo intentó de todas las formas posibles. Al final se quedaron sin puntuar y serán los de Almoradí quienes acompañarán a Cisneros Alter en la batalla de la Copa.

Santo Domingo Voley Petrer cadete masculino

Santo Domingo Voley Petrer infantil masculino

El infantil y cadete de SDVP acaban la primera vuelta invictos

Ambos militan en la fase de rendimiento en la que llevan un concurso inmaculado

Los dos equipos masculinos de rendimiento de Santo Domingo Volelibol Petrer que están encuadrados en el grupo centro de la liga autonómica han terminado primeros e invictos tras finalizar la primera vuelta de la competición.
El Infantil masculino no ha encontrado rival y ha cerrado el año sin recibir ningún set en contra y con un +500 en el balance de puntos.
Por su parte, el cadete masculino ha realizado una primera vuelta magnífica teniendo en cuenta que la gran mayoría de los jugadores son también del infantil. Contra equipos más mayores y experimentados como Gandía y Xàtiva mostró una solidez y confianza en su juego admirables. Para la segunda vuelta recuperan un jugador lesionado de larga duración como es Iñaki y tendrá dos nuevas incorporaciones procedentes de un club amigo como es Villena que harán que suba, más si cabe, el nivel del grupo.
Antes de acabar el año el equipo infantil tiene una última batalla en la Copa de España a la que se acude con la confianza por las nubes y en la que parten como uno de los favoritos al título.

FÚTBOL

Un año sin ganar en El Barxell

El Petrelense cayó 0-1 con el Intercity B en un partido muy disputado

Imagen: Rookie Soccer

Un gol de Samuel en el minuto 82 de partido terminó con las esperanzas de la Unión Deportiva Petrelense de terminar con buen sabor de boca el año 2021. El Intercity B se llevó de El Barxell un premio excesivo en un partido muy disputado que se decidió por un error puntual en el centro del campo con una pérdida de balón, es este caso de Esquiva, que permitió a los visitantes batir a Marco.
Está muy claro que esta temporada tocará, una vez más, sufrir hasta final de campeonato porque al equipo rojiblanco le faltan los mimbres suficientes como para pensar que puede remontar y meterse arriba de la tabla. Es un bloque muy joven dirigido por un técnico con poca experiencia en el fútbol amateur y eso lleva un tiempo a la hora de obtener resultados y más si te encuentras en el pozo de la 1ª Regional donde prima el oficio por encima de otras cosas del plano futbolístico.
A pesar de la derrota, el Petrelense sigue fuera de los puestos de descenso gracias a las derrotas de sus inmediatos perseguidores como son el Iraklis y el Castalla que se encuentran a 6 y 5 puntos de distancia, respectivamente.

UN AÑO SIN GANAR EN CASA
La racha sin conocer la victoria en el El Barxell se prolonga más de un año, concretamente 380 días, ya que el último triunfo oficial del Petrelense como anfitrión se remonta al 5 de diciembre de 2020 cuando se derrotó al Santa Pola Club de Fútbol por 3-2. Desde entonces el equipo no ha sido capaz de ganar en casa y eso se ha traducido en un descenso y, ahora, en ocupar posiciones traseras en la clasificación.

NATACIÓN ADAPTADA

Siete medallas para Miguel Ángel Valiente en el Mundial Virtus

Gran actuación del nadador petrerense en cada una de las pruebas individuales y por relevos

Miguel Ángel Valiente, junto al cartel nº 3

El nadador de Petrer, Miguel Ángel Valiente Serrano, consiguió un botín de siete medallas (dos oros, tres platas y dos bronces) en el campeonato del Mundo de natación adaptada "Virtus" que tuvo lugar en Montluçon (Francia) la pasada semana.
Las dos preseas de oro llegaron en los 4x50 y 4x100 estilos en las que bajó las marcas registradas, las tres platas en los relevos 4x50 libres, 4x100 libres y 4x100 libres mixtos, y los dos metales de bronce se los colgó las pruebas de 50 y 100 libres en las que logró, también, record de España en las preliminares.
En resumidas cuentas, Miguel Ángel ha vuelto a demostrar el trabajo bien hecho en los entrenamientos previos engrosando un poco más su extenso palmarés en pruebas de carácter internacional.

NATACIÓN

Tercer Control de marcas para el C.N. Petrer

La cita tuvo lugar en la piscina de San Fernando sin público en las gradas

Buen balance en la última prueba de 2021 disputada en la piscina de la Ciudad Deportiva San Fernando con ausencia de público por las condiciones de propagación del virus en las que estamos actualmente.
A pesar de los inconvenientes hugo un excelente ambiente competitivo en el que los nadadores del Centro Natación Petrer-la Villa-KZM estuvieron, en muchas ocasiones, mejorando marcas personales.
Las nuevas mínimas autonómicas conseguidas estuvieron a cargo de: Laura Delamo en 50 mariposa; Alejandro Muñoz en 100 libres; Julio Tortosa en 100 libres; Candela Vidal en 100 libres; Marcos Albert en 200 estilos y 200 braza; Iñaki Bonal en 100 braza; Isaac Navalón en 100 mariposa; y Manuel Riquelme en 100 espalda.
Ahora toca mantener la forma durante las fiestas navideñas y disfrutar de las mismas con responsabilidad y control para después centrarse en el próximo campeonato autonómico infantil que se disputará a mediados de enero en Elche.

SELECCIÓN

Orgullosos de vosotros, Paula y José Ignacio

España se quedó sin medalla al terminar en cuarto lugar

No pudo ser. Paula Arcos Poveda y José Ignacio Prades Pons se quedaron sin poder colgarse una medalla en el Mundial de España al terminar la Selección en cuarta posición tras perder en semifinales con Noruega, a la postre campeona, y en la lucha por el tercer y cuarto puesto contra Dinamarca, que cuajó una actuación increíble.
Pese a no subir al cajón, ambos brillaron en sus respectivas facetas en el combinado nacional. En el caso de José Ignacio como seleccionador estuvo brillante en la dirección del equipo aunque se tuvo que resignar ante la superioridad de los rivales nórdicos en los dos últimos encuentros que se perdieron.
En cuanto a Paula, la más joven de las jugadoras del conjunto español, se convirtió en la gran revelación del torneo, ganando dos MVP, y fue adquiriendo conforme transcurría el Mundial mucho más peso en el equipo tanto en tareas defensivas como en las ofensivas. Sin duda, está llamada a ser una de las referencias internacionales en la próxima década y difícilmente podrán retenerla en las filas del Atlético Guardés.

CARRERAS POR MONTAÑA

Doble podio para Luis "Chumenera"

Fue tercero en la general y segundo en veteranos en el "VI Trail Jalance"

El atleta de Petrer, Luis Rico Poveda "Chumenera", del equipo Egari Trail, continúa dando que hablar en la especialidad de carreras por montaña. El pasado domingo participó en el "VI Trail Jalance" y terminó en tercera posición de la general y segundo en su categoría de veteranos.
Con un recorrido de 20 kilómetros y 800m+, los atletas participantes afrontaron una mañana de niebla y lluvia. Debido al mal tiempo, los corredores tuvieron que acelerar el ritmo ya que el trazado de la carrera así lo exigía. El equipo Egari consiguió un doblete en meta al ganar por equipos la carrera de 15 km así como la de 21 km.
"Chume" estuvo a gran nivel durante todo el trazado y selló un podio extraordinario para cerrar 2021. Su compañero de equipo, Adil Moussaoui, terminó en primer lugar en la distancia de 20 km.

BALONMANO

Continúa el calvario

Hispanitas Petrer no levanta cabeza y cae en casa contra Marni 23-32

Hispanitas Petrer sigue firmando unos números nefastos desde que el pasado 17 de octubre lograra empatar en la difícil pista del Mislata quien, precisamente, ahora lidera la clasificación del grupo. Desde entonces se han disputado 9 jornadas con un balance paupérrimo ya que han sido 8 derrotas y tan solo una victoria en casa contra Marratxí. El último traspié tuvo lugar el pasado sábado en casa contra Levante Marni, perdiendo por un contundente 23-32, resultado que coloca a los de Omar García al borde del precipicio ya que cuentan 8 puntos y están a tan solo dos de la zona de descenso que ocupan empatados con 6 puntos Peña Deportiva El Capricho, Águilas y UCAM Murcia.
Ahora toca resetear y volver en 2022 con las pilas cargadas porque de seguir en la misma línea se sufrirá muchísimo hasta el final.

AGENDA DE SERVICIS

TELÉFONOS DE INTERÉS

Aguas Municipalizadas
96 537 06 23
Asociación Discapacitados Sense Barreres 96 631 28 38
Asociación Alcohólicos Rehabilitados Elda-Petrer 96 538 50 47
Ayuntamiento 96 698 94 00
Biblioteca Enrique Amat 96 695 57 46
Biblioteca Paco Mollà 96 698 94 15
Bomberos 112 - 96 538 50 80 -
96 538 22 22
CEAM 966 95 77 50
Centro de Salud II
- Cita previa 966 95 76 10
- Urgencias 966 95 76 15
Centro de Salud 96 695 72 60
Centro Social 96 537 37 92
CONCEJALÍAS:
ADESP: 966314274
CENTRO SOCIAL (SERVICIOS SOCIALES): 965373792
SERVICIOS SOCIALES: 966989411
CULTURA: 966989409
EDUCACIÓN: 965370099
IGUALDAD (SERVICIOS SOCIALES): 966950423
JUVENTUD Y DEPORTES: 966950671
JUZGADO DE PAZ: 966950673
MEDIO AMBIENTE: 966311473
OMIC: 965370507
PARTICIPACIÓN CIUDADANA: 966315350
POLICÍA LOCAL: 965376061
SANIDAD: 966951912
SERVICIOS GENERALES Y FIESTAS: 966953131
TURISMO: 966989401
URBANISMO: 966989410
Correos 96 537 18 26
Cruz Roja 96 537 08 78
Escuelas Deportivas (Pisc.cub.)
96 537 78 02
Estación de autobuses 966 50 73 05
Vectalia Subus Estación de RENFE
96 538 28 06
FOBESA - Recogida de muebles y enseres
96 695 23 82
Gabinete Psicopedagógico municipal
96 537 00 99
Hospital Comarcal Insalud (Centralita)
96 698 90 00 - 96 698 90 01
Iberdrola 901 20 20 20
Juzgado de paz 96 695 06 73
Mercado Central 965 37 69 02
Mercado Municipal "La Frontera"
96 537 63 65
Parroquia de la Santa Cruz 96 537 03 94
Parada Taxi (Estación Autobuses)
622 528 001
Taxi (24 Horas) 616 41 30 17 - 619 50 31 52
Parroquia San Bartolomé 96 537 06 27
Piscina Cubierta 96 537 78 02
Policía Local (Urgencias) 092
Policía Municipal (Retén) 96 537 60 61
Policía Nacional (Comisaría)
96 539 13 11
Policía Nacional (Urgencias) 091
Polideportivo Municipal
662 991 904 420
Protección Civil 96 695 52 25
Protectora Animales 699 77 14 68
Residencia La Molineta 966 95 61 61
Samu 112
Tanatorio Elda Petrer 96 539 99 52
Teatro Cervantes (fax - taquilla)
96 537 52 10
Tourist Info 96 698 94 01

NECROLÓGICAS

FRANCISCA GAMUNDI SOLER	88	15-12-2021
JOSÉ YÁÑEZ DELTELL	70	16-12-2021
Mª JOSEFA MARTÍN BLANCAS	89	16-12-2021
CARMEN LEAL AMAT	91	17-12-2021

HORARIO DE MISA

PARROQUIA SAN BARTOLOMÉ
Lunes a Sábado: 19:00 h
Viernes: 18:00 en El Cristo
Sábados:18:00 en San Bonifacio (misa de jóvenes)
Domingos: 9:00 h. y 12:00 h.
Viernes, 24 de DICIEMBRE
DÍA NOCHEBUENA
0:00 SOLEMNE MISA DEL GALLO
Sábado, 25 de Diciembre
DIA DE NAVIDAD
9:00 Y 19:00 H. Misa
12:00 Misa Solemne
Domingo, 26 Diciembre
FIESTA DE LA SAGRADA FAMILIA
9:00 H. Misa
12:00 h. Celebración BODAS ORO Y PLATA, matrimonios 2021.
NOTAS:
-Disponible el Evangelio 2022
-Disponible calendario de la Parroquia de 2022
-A la venta Lotería DEL NIÑO 2022 en la Parroquia.

FARMACIAS DE GUARDIA

DEL 24 AL 30 DE DICIEMBRE DE 2021
JUAN FRANCISCO CUENCA MARTÍNEZ
Avenida de Madrid, 39..... --
Mª TERESA PUCHE HERRERO
Cánovas del Castillo, 7 .....Día 30
CARLOS COVES LÓPEZ
Brigadier Algarra, 28..... --
JUAN L. VILLARROYA ALBIÑANA
Leopoldo Pardines, 16.....Día 26
ZENEIDA PERSEGUER TORREGROSA
Avda. de Madrid, 65.....Día 27
HERMANOS PLANELLS VIDAL
Gabriel Payá, 52.....Día 28
CARLOS MILLA BERNABÉ
Dámaso Navarro .....Día 29
CRISTINA FRANCO GIMÉNEZ
Comparsa Moros Fronterizos ..... --
MIRALLES POMARES
Príncipe de Asturias, 12..... --
BIBIANA ANTÓN ASENSI
Reyes Católicos, 13 ..... --
LETICIA TORRES GARCÍA
Unamuno, 9 .....Día 24
ANA MARIA LLORET CABALLERÍA
Camino Viejo Elda,43 .....Día 25

LA BONA CUINA

Por: Pascual Maestre Martínez

Dificultad: Sencilla
Tiempo: 40-45 minutos

Mazapanes

INGREDIENTES

- 250gr de almendra molida
- 250gr de azúcar glas
- 1 huevo
- 10ml de agua
- Ralladura de limón, opcional
- Miel, opcional

ELABORACIÓN

1 En un bol, ponemos la almendra molida y el azúcar glas y con la ayuda de una espátula de madera mezclamos bien los dos ingredientes sin que se formen grumos

2 A continuación, hacemos un hoyito en el centro y agregamos la clara del huevo, vertemos el agua y añadimos la ralladura de medio limón y una cucharada de miel

3 Seguidamente, empezamos a amasar con una espátula y, un par de minutos más tarde, dejamos la espátula y amasamos con las manos durante unos 5 minutos, hasta conseguir una masa homogénea

4 Pasado ese tiempo, le damos forma de rulo a la masa, la envolvemos con papel film y la introducimos en la nevera, un mínimo de dos horas

5 Una vez hayan pasado al menos dos horas, sacamos el rulo, lo desenvolvemos y, sobre una alfombrilla de silicona o sobre la encimera, seguimos amasando con las manos y con el rodillo hasta conseguir una lámina de medio dedo, más o menos, de grosor

6 Con pequeños moldes de diferentes formas, estrella, flor, seta o media luna, entre otras, vamos cortando porciones y colocándolas en una fuente de horno forrada con papel vegetal

7 Pintamos los mazapanes con la yema del huevo batida y los podemos decorar con unos piñones, una almendra o una nuez o bien espolvorearlos con una pizca de canela

8 Introducimos la bandeja en el horno, precalentado a 180°, sólo por arriba, durante unos 5/6 minutos

LAUDUM
EL VINO DE PETRER

BOCOPA
BODEGAS

"SI LAS PAREDES HABLASEN"

Blanca Poveda Ruiz, 15 años
1er Premio Categoría Junior

En la quietud de la noche podemos escuchar multitud de cosas; algunas de lo más aburridas, otras un tanto graciosas y, en ocasiones cosas que te obligan a tomar decisiones más complicadas.

Abrir la ventana que da al patio de luces de mi edificio es como abrir una caja de Pandora, salen todos los trapos sucios de esos perfectos vecinos que te sonríen en el ascensor y hablan del tiempo.

2ºA, esa ideal familia con tres hijos y un perro, como en las pelis. Creo que la madre es "youtuber" y no está mucho en casa. Todas las noches al terminar de cenar, oigo cómo el padre pide que se recoja la mesa y se ponga el lavavajillas. Son dos niños y una niña, adivinad a quién se lo pide.

4ºB, esa feliz pareja de universitarios que llevan juntos desde sexto de primaria. Ella lleva meses insinuándole que quiere hacer una quedada con sus amigas, pero parece que para él nunca es un buen momento. Siempre le dice que le da mucho miedo que salga sola con chicas, que se preocupa por ella. "¿Y si te enamoras de otro?", es uno entre sus muchos argumentos para conseguir que ella algún día se canse y deje de intentarlo.

5ºC, los dulces ancianos que celebraron hace menos de un mes sus Bodas de Oro. Él, antes de quitarse la dentadura, se encarga de recordarle todo lo que ha trabajado para que ella pudiera quedarse descansando en casa cuidando de los niños. "¿Qué hubiera sido de tí si no te llegas a casar conmigo? Todavía estarías buscando a alguien que te hiciera compañía" Nunca escucho replica por parte de ella, al parecer simplemente vive con ello.

7ºE, un divorciado al que su primera mujer abandonó, pero ha conseguido encontrar a una sustituta a la que atormentar todos los días. No suelo escucharlos porque él llega muy tarde del bar, pero hay noches que no necesita moverse del sitio para emborracharse. En estas noches puedo oír cómo todo empieza por una pequeña discusión, sigue con algunos insultos y termina con una sonora bofetada y quién sabe si algo peor, porque es en ese momento cuando él cierra la ventana.

3ºD, una joven aparentemente moderna e independiente, pero a la que un infierno le atormenta por las noches. Su ex parece no haber superado su ruptura e intenta volver día sí y día también. Ella quiere cerrar ese capítulo, pero muchas noches termina abriendo de nuevo ese libro, quién sabe si por cansancio o por miedo.

Como podéis ver, tanto las fachadas de los edificios como las de las personas, ocultan historias que ni alcanzaríais a imaginar. Es muy fácil cerrar tu ventana cada noche y evitar que esos asuntos contaminen tu estructurada vida. Lo difícil es querer ayudar a esas personas, ya sea animándolas a contar su historia o si ellos no lo hacen, ser capaz de coger tu teléfono y contarla tú por ellos. Así que, asomaos a vuestros patios de luces, abrid cuidadosamente la ventana y prestad mucha atención a aquello que se esconde en vuestro vecindario, porque si las paredes hablasen...

EL JARDÍN

Daniel Vera Aura, 15 años
2º Premio Categoría Junior

Había una vez una mujer la cual vio un día un jardín muy bonito el mejor jardín del mundo que ella jamás se podía haber imaginado, ese jardín le daba todo lo que ella podía imaginar; en él tenía flores muy bellas y le daba los mejores frutos, se pasaba casi todo el día con su jardín. Pasó el tiempo ella seguía con su jardín el cual para ella era el más bonito, cada día se sentía muy feliz porque su jardín aún la quería mucho porque siempre le daba flores muy bonitas, pero sus amigos cada día la veían en peor estado como si algo la estuviera consumiendo por dentro.

Un día sus amigos se dieron cuenta que llevaba un pinchazo entonces ella no le dio mucha importancia cada día que la veían se daban cuenta que tenía más marcas de pinchazos en su cuerpo y le preguntaban por qué tenía tantos pinchazos a lo que ella les respondía que eso era lo normal para tener un jardín tan precioso como el suyo, pero sus amigos sabían que eso no era normal. Más tarde, los amigos se dieron cuenta de que cada vez iba con más ropa, para tapar su cuerpo cosa que les extrañó, pero no le dieron mucha importancia a ese detalle Después de algunos días sus amigos se enteraron de que la habían hospitalizado. Sus amigos fueron corriendo a verla le preguntaron qué le había pasado, pero ella no les dijo ni una sola palabra entonces fueron a preguntarle al doctor, este les contó que estaba en el hospital debido a que tenía en su cuerpo muchas erupciones las cuales habían sido causadas debido al contacto prolongado por las hiedras, también les dijo que tenía mucha fiebre debido a que en su organismo había mucho veneno de hiedra. Tras escucharlo sus amigos intentaron que dejara el jardín, pero ella no les hizo caso, ellos no se rindieron.

Cada día que la veían le decían que se fuera del jardín, que el jardín ya no era fértil, que ya no se portaba bien con ella, que no era normal lo de los pinchazos y que tampoco era normal lo del veneno de hiedra pero ella no les hacía caso porque pensaba que querían distanciarla del jardín para quedárselo ellos, por esa razón comenzó a evitarlos, cada día intentaba pasar por otras calles las cuales sus amigos no solían frecuentar mucho.

Con todos los inconvenientes que les había dado su jardín aun ella le seguía queriendo, lo que más le gustaba eran las flores que le daba, les gustaban tanto que no le dejaban ver que como le habían dicho sus amigos su hermoso jardín del principio ya hacía tiempo que se había marchitado y llenado de hiedras y zarzas, cuando se dio cuenta fue cuando una serpiente le salto en el cuello y se lo mordió matándola al instante.

FOTOS ANTIGUES

any 1960

La nevada del mes de gener d'enguany va ser molt copiosa. En la imatge veiem a Emilio Díez, la seua dona i el seu fill en La Foia gaudint del blanc mantell.

any 1951

Reme Vera, Juan Vera, Luis Vera, Maruja Vera i Juli Vera el Dia de la Puríssima baixant a la Fira d'Elda

any 1957

Isidra, Nicolau, Remedios Poveda i Luis Vera en una nit de cap d'any

LES FONTS DE LA PLAÇA DE BAIX

La que és sens dubte una de les places més emblemàtiques de Petrer ha albergat diferents fonts al llarg de la seua dilatada història. En este sentit, **tenim constància de l'existència d'almenys cinc fonts diferents. La primera** notícia data de principis del segle XVII, concretament del **13 de juliol de 1627**, quan es va aprovar en el **consell particular** "que es fasa una font en la plaça en la present vila", i a més hi havia uns **capítols per a construir-la que ens indiquen les seues característiques i qui la va construir, el pedrapiquer Gironi Paja Fors.**

Les aigües que alimentaven esta font venien de l'aqüífer de la mina de Puça i proporcionaven força motriu als molins fariners, alimentaven la resta de les fonts d'aigua potable del poble i el llavador situat al costat de la rambla per a, finalment, arribar a una gran bassa, la Bassa Fonda, localitzada en l'actual plaça del Derrocat, que s'emmagatzemava per al reg d'una escassa zona d'horta.

En 1784 Bernardo Espinalt fa referència a la font que ens ocupa: "... la Iglesia es muy antigua y chica, por cuya causa **se está construyendo una nueva de buena arquitectura en la plaza principal, en medio de la qual hay una hermosa fuente...".** La construcció devia estar relacionada amb l'ampliació i remodelació de la plaça, ja que hem de tenir en compte que es va derruir un bloc de cases que va canviar per complet la seua fisonomia. També **Pascual Madoz, en 1849, parla de les fonts de la plaça de la Constitució i una altra "llamada de Arriba (es referix a la de la plaça de Dalt), de cuyas ricas y abundantes aguas se surte el vecindario".**

Quasi tres segles després d'aquella primera font, en **1890**, trobem un expedient per a la **"construcción y colocación de una fuente monumental y de servicio público en la plaza de la Constitución",** que **va reemplaçar l'existent que estava en pèssimes condicions**. El periòdic ***El Liberal*** de 3 de maig d'eixe mateix any, la informació del qual va recollir en el seu moment la periodista Patricia Navarro, assegura que era **"el monumento más precioso en su clase de los de la provincia".** Al mateix temps que felicitava l'avantatjat **dibuixant i mestre d'obres, Sr. Dorado**, per la seua feliç inspiració en traçar el model de l'expressada font, i a l'Ajuntament de Petrer, per la seua

bona elecció i per les millores que va introduir junt amb les fetes a la Casa-Ajuntament, la construcció dels llavadors públics i la pescateria, entre altres. Va ser l'1 de juny d'eixe mateix any quan es va subhastar el plec de condicions per a construir-la. En el llibre diari figura un **pagament de 1.070,46 pessetes** realitzat el mes de juny de l'any 1890 a **Dorado Díez** "por sus trabajos en la confección del proyecto, plano y demás con su copia para la fuente de la plaza de la Constitución".

L'import total de l'obra va ser de 1.558,76 ptes. La pedra que es va utilitzar per a la construcció va ser de les pedreres de Bateig i del Ginebre, segons es va determinar en el projecte, les pedreres del qual disten set i tres quilòmetres, respectivament, de Petrer.

En l'obra de l'escriptor Azorín hi ha contínues referències a este element urbà. L'escriptor monover escriu en la seua novel·la ***Antonio Azorín*** (1903) referent a esta

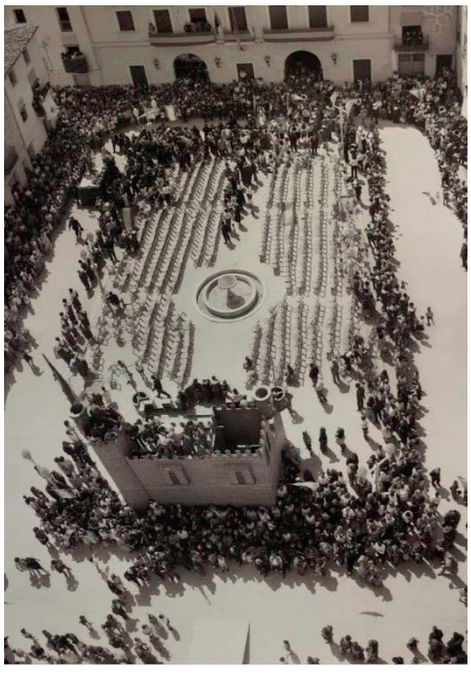

plaça i la seua font: "Hay una plaza grande, callada, con una fuente en medio y en el fondo una iglesia. La fuente es redonda; tiene en el centro del pilón una columna que sostiene una taza; de la taza chorrea por cuatro caños perennemente el agua. La iglesia es de piedra blanca; la flaquean dos torres achatadas; se asciende a ella por dos espaciosas y divergentes escaleras. Es una bella fuente que susurra armoniosa; es una bella iglesia que se destaca serena en el azul diáfano. Las golondrinas giran y pían en torno de las torres; el agua de la fuente murmura placentera".

Possiblement, **al final de la dècada dels anys vint del segle XX es va instal·lar la font encastada (*empotrada*) en el mur frontal de les graderies** de l'església, que va substituir la que devia estar situada en el centre de la plaça. Tenia una aixeta coberta per una fornícula (***hornacina***) i una pila de marbre. En la plaça de Baix se celebrava el mercat els dijous i els diumenges, i era més important este últim per la varietat dels productes i l'ànim en la gent i en les vendes. Les parades de venda del peix se situaven en els baixos de les graderies de l'església a causa de la proximitat de la font. Esta va desaparéixer quan es van modificar les graderies a finals dels anys cinquanta del segle passat. Es va remodelar la plaça talant els vetustos arbres i es va construir una font ornamental **de forma circular en el centre**, segurament en el mateix lloc que havia estat antigament la que Azorín ens descriu en les seues obres.

Esta font es va eliminar a principis dels setanta, fet que va canviar la fisonomia de la plaça. Desconeixem el moment exacte que va desaparéixer, però en fotografies de l'any 1973 ja no apareix. Era molt comú fotografiar-se en esta font decorativa i són moltes les imatges del Diumenge de Rams i de la festa de Sant Bonifaci en les quals apareix al costat dels petrerins que van voler immortalitzar el moment.

El 5 de novembre de 2021 els sondatges arqueològics realitzats amb anterioritat a la remodelació de la plaça van traure a la llum la peanya de l'última font que va tenir i que estava en el centre d'esta. Després de la troballa, el regidor d'Urbanisme, Fernando Portillo, va anunciar que l'aigua tornarà a brollar en l'emblemàtica plaça amb el nou projecte. El regidor va avançar que serà una font amb tres xorros del tipus "retràctil" perquè se'n puga compatibilitzar l'ús amb les activitats que acull este cèntric lloc.

Com hem vist, excepte en les últimes dècades, l'aigua ha sigut un element tradicional en la plaça i amb la nova remodelació volem que torne a esta. El dimarts 30 de novembre ens va tornar a sorprendre una altra notícia de gran importància: l'aparició d'un altre mosaic romà. Ara ens toca esperar a vore els resultats de les excavacions arqueològiques i comprovar si torna a cantar l'aigua en la nostra icònica plaça.

SOM DE PETRER

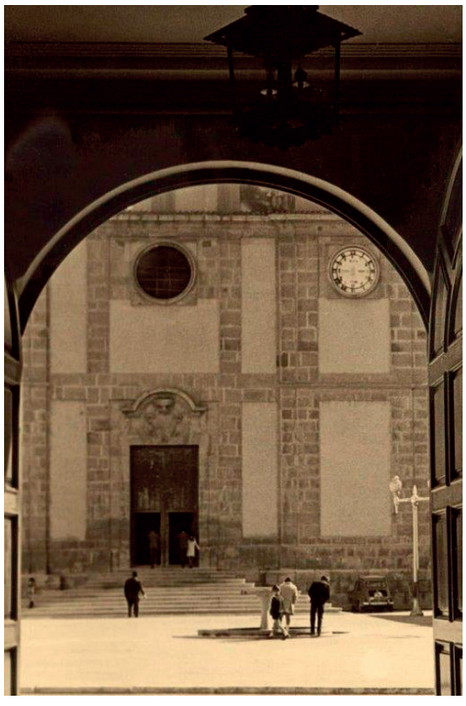

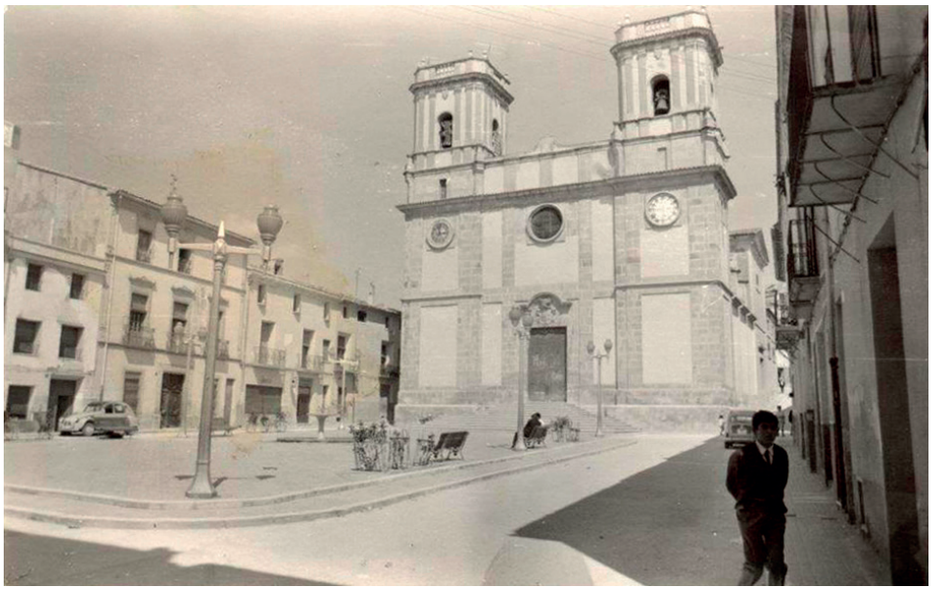

PEUS DE FOTO:

Foto 1 i **2:** Les desaparegudes fonts de la plaça de Baix.

Foto 3: Al final de la dècada dels anys vint del segle XX es va instal·lar la font encastada en el mur frontal de les graderies de l'església.

Foto 4: La font des de les graderies de l'esglesia.

Foto 5: El icònic ajuntament i la singular font. Foto: Vicente Villaplana.

Foto 6: La plaça des del campanar de l'església. Foto: Vicente Villaplana.

Foto 7: La plaça durant l'ambaixada de la festa. Foto: Luis Navarro Sala.

Foto 8: La desapareguda font. Al fons es distingix el rètol anunciador de la fontaneria Félix. En la foto, Joaquín el sagristà. Foto: Vicente Villaplana.

Foto 9: Encarni, Mari Carmen y una amiga. Diumenge de Rams. Any 1960.

Foto 10: Diumenge de Rams: un grup d'amics, entre altres, Antonio Bernabé, Gabriel Poveda, Manolo Ferrándiz, Héctor Navarro, Gabriel Gironés, Paco Ferrándiz i José Luis San Juan. 22-III-1964.

Foto 11: Setmana Santa, entre altres, Sole, Luisi i Mari Celi. Any 1960.

Foto 12 i **13:** Quan es van llevar les graderies de l'església la font de proveïment d'aigua va ser substituïda per una font decorativa.

Foto 14: En novembre de 2021 durant els treballs arqueològics va eixir a la llum la peanya de l'antiga font d'aigua que presidia la plaça de Baix.

Foto 15: Aspecte de la plaça en els anys 50. Foto: José Esteve.

El Carrer no se hace responsable de las opiniones realizadas en esta sección por sus autores

LA LLENGUA DE LES PETRERINES

VICENT BROTONS RICO

«A la recerca del temps perdut o usat: del segle a les hores per quarts»

Nominar el temps és imprescindible. Totes les llengües tenen les seues particularitats denominadores que, segons alguns estudiosos, influeixen en la manera de percebre el pas del temps —el passat, el present, el futur—. Jo no entraré a fons en això, però sí que vos aportaré alguns suggeriments per ser precisos en els nostre usos lingüístics "cronològics".

Vivim al **segle** XXI, i no al "sigle"; **Fem anys** i no "complim anys", així que celebrem els **natalicis** o **aniversaris**. Tenim una forma genuïna de felicitar eixe dia: **Per molts anys!**

L'any o el període anual que estem és **enguany**, tot i això podem dir **este any,** sense cap problema. El castellà té també la forma equivalent "hogaño" en oposició a "antaño", que nosaltres diem **antany**; certament que la utilitzem menys que enguany.

I les estacions de l'any? Ho direm amb refranys: «la **primavera** passa lleugera»; «En l'**estiu** la figa és per al piu»; «la **tardor** porta tristor» i «Nit clara d'**hivern**, a l'endemà dia d'infern». Algunes consideracions: «"Otonyo"/"otoño" "és paraula moderna, presa del castellà en el llenguatge parlat, però no usada en el literari. El seu sinònim català corrent és **tardor**, i més poètic **autumne**». (DCVB) Podem denominar-lo també **primavera d'hivern** en simetria a **primavera d'estiu**, que eren les formes que utilitzaven tradicionalment els nostres llauradors. Compte amb l'escriptura d'hivern, amb h i sense n després de la i.

El mesos de l'any han patit en els últims anys uns processos castellanitzadors bastant notables. Seguim amb el refranyer: «al **gener** tanca la porta i encén el braser» (popularment sentim la pronuncia "giner"); «sol matar més el **febrer** que el carnisser»; «quan el **març** trona, l'ametla és bona»; "**Abril** i senyors, tots traïdors»; «Tots els lletjos es casen pel **maig**» (res de la moderníssima forma de "mayo"); «Al **juny**, la falç al puny» (ni "junio" ni "juni"); «Pel **juliol**, pobres dels qui estan al sol» (inadmissible la forma "julio", pronunciada amb "j" castellana); «Per l'**agost**, a les set ja és fosc»; «Pel **setembre**, vi per vendre» (però mai "septembre" o "septiembre"); «L'**octubre** fred, mor el cuquet»; «Si pel **novembre** trona la collita serà bona» (en cap cas "noviembre"); «Qui el **desembre** acabarà, any nou vorà» (ni "decembre" ni "diciembre"). I recordeu, el mesos de l'any no s'escriuen mai amb majúscula (excepte a principi de text o després de punt, és clar).

Partim l'any amb 12 mesos i en poc més de 52 **setmanes**. Cada dia té un nom que es repetix cinquanta-dos o més voltes a l'any. Diem **dilluns, dimarts, dimecres, dijous, divendres, dissabte** i **diumenge**. Evitem però el plurals "dillunsos" i "dijousos" (eh que ningú diu "dimecresos"?); pronunciem dimarts amb –marts final i no amb –matx.

És **hui**. El dia anterior va ser **ahir** i el que vindrà, **demà**. L'anterior d'ahir, **despús-ahir** i el posterior de demà, **despús-demà**. Sempre estem en el dia anterior aoghrdgrtg qualsevol esdeveniment, és a dir, en la **vespra** («Qui no té la vespra, no té la festa»).

Ens alcem **de matí**, **de bon matí** o **de matinada** —o **a mig matí**—, és a dir, matinem o no. El sol **ix** i **es pon** (però mai, "es posa"). De les 12 a les 15 hores és el nostre **migdia** o **migjorn**; a partir de llavors, la **vesprada** (formes populars "esprà", "vespra"); quan comença a fosquejar, **a poqueta nit**; la **nit** i la **mitjanit**.

I el dia es dividix en hores, que ja ens hem aficionat a dir-les a la castellana, és a dir, amb "nostàlgia del passat" ("tres i quart", ja han passat les tres i mirem cap arrere per dir l'hora). Les antigues petrerines, sàvies i esperançades, les deien escoltant les campanades de la torre de l'església: "un quart per a les quatre" (una campanada); "la mitja per a les quatre" (dos campanades, una per quart, dos quart fan mitja hora, no?); "tres quarts per a les quatre" (tres...). És el que aconsella un valencià genuí: **«un quart de/per a les quatre»**.
Vosaltres maneu amb el vostre temps; jo em limite a suggerir-vos maneres de dir pròpies, tradicionals, genuïnes i normatives.
A Petrer, dimarts de Santa Bibiana al desembre de 2021, sent la mitja per a les dos de migdia d'un dia càlid de la primavera d'hivern.

Somos mayores

Jotabem

A pesar de ser mayores
se da a la vida colores.

Mayores y no acabados,
pero de todo curados,
de la vida enamorados,
todavía ilusionados.

Con futuro por delante
y con el mejor talante,

y seguimos dando amores,
en tantos tiempos dorados,
hoy, en momento desquiciante.

CONSTANTINO YAÑEZ

Emergencia climática

DAVID LLORENTE CORTÉS

Ahora que ha llegado el frío quizás no esté de más recordar que el pasado verano nos dejó algunos días especialmente calurosos, llegando a batirse el récord de temperatura máxima medida en España (fue en Montoro, provincia de Córdoba, donde se alcanzaron los 47,2 grados centígrados). Ante este hecho, muchos medios de comunicación repitieron la coletilla de ***cambio climático*** y se apresuraron a subir el nivel de alarma, a menudo sin pararse a pensar que el calor en verano y el frío en invierno no son precisamente indicativos de nada raro.

No, no es que esté negando el cambio climático. Que nuestro clima está cambiando es una evidencia confirmada a la que no se oponen ni los llamados ***negacionistas***. Dejando a un lado a los conspiranoicos más sagaces —esos que pueden ver lo que nadie más puede—, las personas que plantean dudas sobre el calentamiento global no lo hacen sobre su existencia, sino sobre su causa. Lo que se cuestiona es si el ser humano es directamente responsable o si el planeta está experimentando un cambio gradual pero ***natural***, como ya ha hecho muchas veces en el pasado. Personalmente, creo que la causa es ambas y la misma, porque no podemos separar la acción humana de lo ***natural*** como si fuésemos una realidad artificial o sobrenatural, como si existiésemos en un plano diferente y pudiésemos, de algún modo, vivir sin influir en nuestro entorno.

Pero lo que me interesa es el apelativo de ***emergencia climática,*** tal y como apareció en la declaración del Consejo de Ministros antes de que el asunto este de la pandemia desplazase el foco de atención mediática. Palabras como ***emergencia, crisis***, y ***catástrofe***, asociadas al clima, se han venido repitiendo con cierta frecuencia en los medios de comunicación a lo largo de los últimos años, a menudo como simples muletillas para hablar de algo que no se sabe bien qué es, pero que capta la atención del público. Los voceros de esta inminente calamidad se dedican a repetir mensajes distorsionados, ideas malentendidas y verdades a medias que no han sido del todo digeridas.

Es cierto que tenemos un reto por delante, pero quizás las cosas no están tan mal. El pasado año, más de 500 científicos remitieron una carta a la ONU explicando que no existe una emergencia climática, y que las medidas de política ambiental deberían apoyarse más en la ciencia, y menos en el populismo. La temperatura está aumentando, sí, pero no tan rápido y no de forma constante. Cuando se habla de previsiones, suele ser teniendo en cuenta las circunstancias del momento, pero las circunstancias están cambiando constantemente. El incremento de las temperaturas se produce a un ritmo decreciente a medida que cambiamos nuestros hábitos y a medida que hacemos algo al respecto. Con esto no quiero decir que podamos decir «no pasa nada» y empezar a quemar carbón como en pleno siglo XIX, sino que debemos confiar en nuestra capacidad para mejorar las cosas. Cada vez que se habla de las economías más contaminantes y de falta de acuerdos internacionales, China suele aparecer en primer puesto; pero también en este país tienen sus propios planes para la descarbonización y el cambio hacia modelos energéticos más sostenibles.

Al final hay una cosa que está clara, tanto si tengo razón como si me equivoco (no soy científico ni experto en el tema, lo único que hago es opinar), y es que el planeta no está en peligro. No somos asesinos de planetas, ni tampoco sus salvadores. La vida en nuestro planeta existió durante millones de años antes de llegar nosotros, y puede seguir haciéndolo sin nosotros. No nos creamos el centro del universo.

Un abeto singular

Con la llegada de la Navidad nos llega la publicidad por todas partes, pero la que me influye, de manera especial, es la de: "Vuelve a casa, vuelve, por Navidad", ya saben, la de cierta marca de turrón. Pero no es por el turrón, aunque también, es que me recuerda que tengo una cita navideña con un abeto que se encuentra al pie de los "Chaparrales" y, como me gusta ir a todo, más bien pronto que tarde, tengo la visita hecha, he colocado un adorno en sus ramas y, con una mirada recreativa, me he despedido de él hasta no se cuándo, pero la próxima Navidad, si el Covid 19 nos respeta, volveré como lo estoy haciendo desde que, hace bastantes años, a un montañero anónimo se le ocurrió la feliz idea de colocarle un adorno navideño. Quién iba a decirle que, al cabo de un tiempo, le faltarían ramas para colocar los de los pueblos del entorno; Elda Monóvar, Novelda, Monforte y, por supuesto, Petrer. Van colocando adornos de todas clases; Guirnaldas, estrellas... y alguna que otra petición o deseo personal o colectivo. Leí una, decía: "Deseos de un año sin Cóvid 19 y Feliz Navidad". Pero para animaros, mejor estos versos que he leído en un libro y que describen, de forma clara, lo que este singular abeto representa y hace feliz estancia a quienes vamos con ese propósito.
Feliz Navidad y mejor año 2022, os desea: Un visitante del lugar.

Camino del "Chaparral "
-justamente en su ladera-
crece un arbol sin igual
entre senda y carretera.
Decimos que es un abeto
los legos de la natura,
mientras los documentados
otro nombre le procura.
En lo que se está de acuerdo
que este pino diferente
a la ruta montañera
tiene como referente.
Y llegada Navidad
se convierte su ramaje
en generoso pregón
de particular mensaje.
Si son o no montañeros
llegan con sus peticiones
y apuntan para Año Nuevo
renovadas intenciones.
¡Qué arbol tan importante!
Y si tú lo consideras
- ciclista o caminante-
dedícale algún instante
si en tu ruta coincidieras.

Asociación de Comerciantes PETRER

www.asociacioncomerciantesdepetrer.com

Estamos por ti

Te alegramos la Navidad

con **125 VALES** de compra de 20 Euros

+ de 6.500€ en premios

Comprando en el pequeño comercio inviertes en ti

Más de 120 vales de compra de 40€ de nuestros asociados fuera de la promoción

Duración promoción del 03/12/2021 al 09/01/2022
Sorteo ante NOTARIO el 11/01/2022
en el Excmo. Ayuntamiento de Petrer

Entrega de premios en la Gala del Comercio del día 29/01/2022

Ayuntamiento de PETRER · COMERCIO Y MERCADOS · GENERALITAT VALENCIANA Conselleria d'Economia Sostenible, Sectors Productius, Comerç i Treball · afic Acreditada por la Generalitat · CONFECOMERÇ CV · FAC PYME Federación Alicantina de Comercio · Comercio de Ciudad Es Mejor